

Rozwiązania do testowania zabezpieczeń, automatyki i systemów sterowania

Katalog produktów

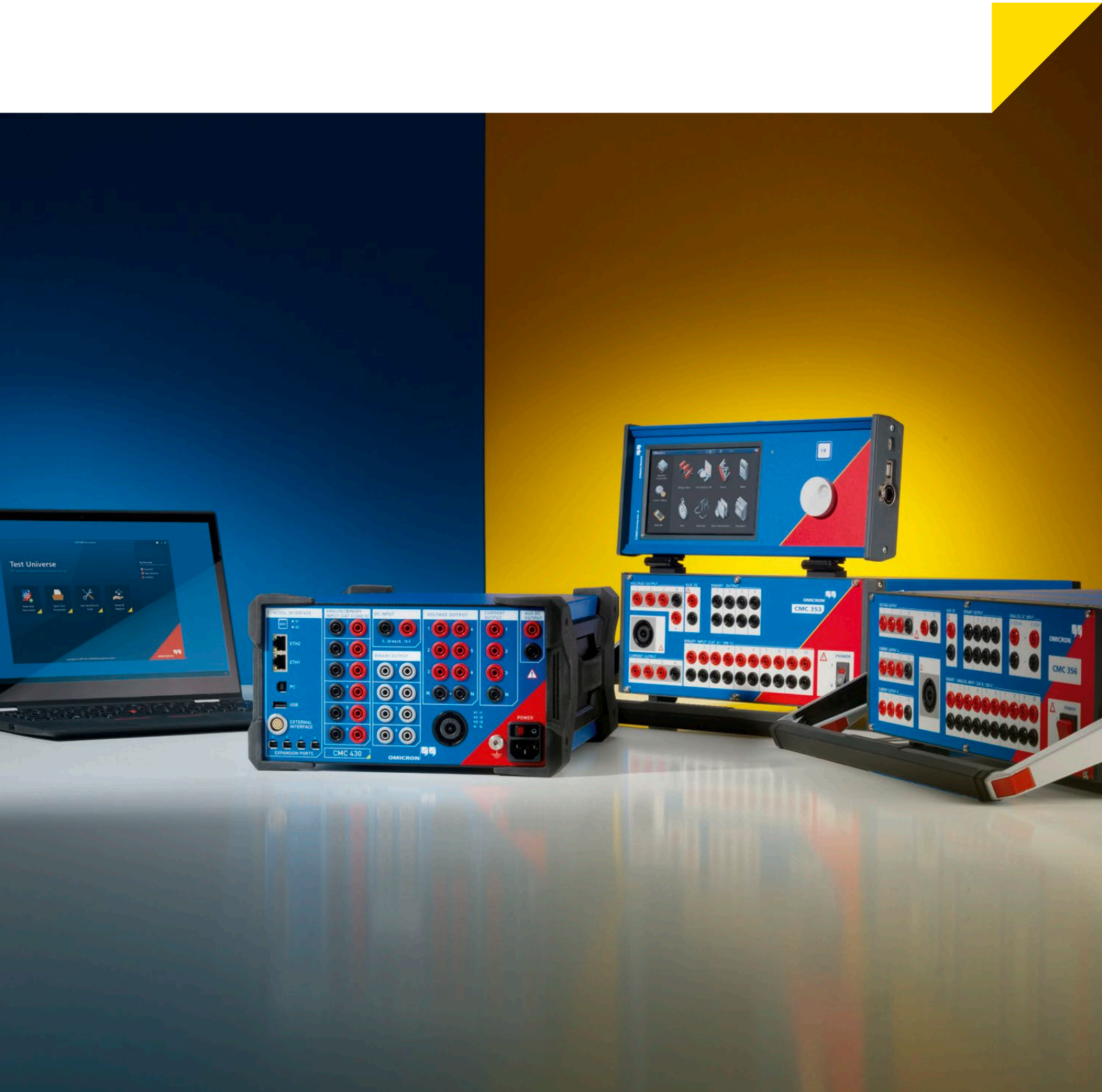

Firma

OMICRON jest międzynarodową firmą dostarczającą innowacyjne rozwiązania przeznaczone do testowania na potrzeby przemysłu elektroenergetycznego. Zastosowanie produktów firmy OMICRON pozwala użytkownikom w ponad 160 krajach rzetelnie przetestować wyposażenie zabezpieczające, pomiarowe i podstawowe.

Stałe innowacje

Od ponad 25 lat innowacyjne rozwiązania firmy OMICRON wyznaczają nowe standardy testów z generowaniem sygnałów testowych po stronie wtórnej. Urządzenia testujące CMC wyznaczały standardy w zakresie postępu choćby poprzez pierwsze zastosowanie wykresu wektorowego, pierwszą implementację normy IEC 61850 i wiele innych, podczas gdy RIO, interfejs przekaźnikowy OMICRON, i jego następcy, XRIO, ustanowiły kolejny standard branżowy. Dzięki opatentowanej technologii OMICRON Control Center zrewolucjonizowano zautomatyzowane testowanie przekaźników zabezpieczeniowych. Przyszłościowe, systemowe podejście do testowania zabezpieczeń pozwala użytkownikom na przeprowadzanie testów z nadzwyczajną dokładnością.

Doskonała baza wiedzy

Inżynierowie firmy OMICRON rozumieją potrzeby swoich klientów i kontynuują opracowywanie rozwiązań do systemów elektroenergetycznych na całym świecie. Regularne spotkania użytkowników zapewniają platformę do wymiany informacji i doświadczeń. Firma OMICRON dzieli się tym doświadczeniem dzięki członkostwu w wielu międzynarodowych organach normalizacyjnych. Zapewnienie specjalistycznej wiedzy i ogólnoświatowe szkolenia zorientowane na zastosowania pomagają klientom uzyskiwać optymalne testy i uruchomienia.

Najwyższa jakość

Klienci polegają na zdolności firmy do dostarczania produktów najwyższej jakości. Jest to cel, do którego OMICRON stale dąży. Zaangażowanie i duch zespołowy panujący wśród znakomitych pracowników to największy atut przedsiębiorstwa. Zdobyte nagrody „Great Place to Work” potwierdza międzynarodowe uznanie standardów, jakie firmie udaje się osiągnąć w stworzonym środowisku pracy.

Doskonała obsługa klienta

Dzięki rozległej sieci biur, dystrybutorów i przedstawicieli na całym świecie firma OMICRON jest zawsze dostępna dla klientów i spełnia ich indywidualne potrzeby. Doskonała obsługa klienta i nawiązywanie długoterminowych relacji z klientami zapewniają zaufanie i owocną współpracę.

Omówienie zestawów testowych CMC	4	ADMO	39
Opcje obsługi		Przegląd specyfikacji technicznych	
Test Universe.....	6	CMC 356.....	40
CMControl P.....	8	CMC 256plus.....	42
RelaySimTest.....	8	CMC 430.....	44
Test Universe		CMC 353.....	46
OMICRON Control Center.....	10	CMC 310.....	48
Pause Module, Text View, ExeCute.....	10	CMC 850.....	50
XRIO.....	11	CMControl P.....	51
PTL - Protection Testing Library.....	11	Akcesoria	
QuickCMC.....	12	Standardowe akcesoria do testerów CMC.....	52
State Sequencer.....	13	Pakiet dodatkowego okablowania dla CMC.....	53
TransPlay.....	14	Miniadapter bezprzewodowy USB.....	53
Harmonics.....	14	Generatorowy kabel kombinowany.....	53
Binary I/O Monitor.....	14	Walizki transportowe.....	54
CB Configuration.....	15	Torba na kółkach / plecak.....	54
Ramping.....	15	CMGPS 588 – przystawka do synchronizacji.....	55
Pulse Ramping.....	15	Interfejs CMIRIG-B – IRIG-B.....	55
Overcurrent.....	16	TICRO 100 – konwerter czasu PTP.....	55
Overcurrent Characteristics Grabber.....	16	OTMC 100p – zegar referencyjny PTP.....	55
Distance.....	17	EMCON 200 – konwerter Ethernet.....	55
Advanced Distance.....	17	TWX1 – testowanie przełączników z kryterium fali wędrującej.....	56
VI Starting.....	19	CPOL2 – tester biegunowości.....	56
Autoreclosure.....	19	CMLIB A – złącze niskosygnałowe.....	56
Single-Phase Differential.....	19	RIB1 – skrzynka izolacyjna sygnałów niskiego poziomu.....	56
Advanced Differential.....	20	CMLIB 7Sx8 – adapter interfejsu.....	56
Annunciation Checker.....	21	CMLIB REF6xx – adapter interfejsu.....	57
Power.....	22	REF 54x – złącze kablowe dla REF 54x.....	57
Advanced Power.....	22	ISIO 200 – przystawka wejść/wyjść binarnych.....	57
Advanced TransPlay.....	23	RXB1 – rozszerzenie wyjść binarnych.....	57
Transient Ground Fault.....	24	LLX1 – urządzenie zewnętrzne z wyjściami niskosygnałowymi.....	58
NetSim.....	24	LLX2 – urządzenie zewnętrzne z wyjściami niskosygnałowymi.....	58
Synchronizer.....	25	LLX3 – urządzenie zewnętrzne z wyjściami niskosygnałowymi.....	58
Meter.....	26	LLX4 – urządzenie zewnętrzne z wyjściami niskosygnałowymi.....	59
Transducer.....	27	CMTAC 1 – prostownik wyzwala AC na DC.....	59
PQ Signal Generator.....	28	C-Probe 1 – cęgi prądowe.....	59
CMControl P	29	C-Shunt.....	59
RelaySimTest	30	ARC 256x – symulator łuku elektrycznego.....	59
EnerLyzer / EnerLyzer Live, TransView	32	SER 1 – urządzenie skanujące dla przełączników.....	60
CMEngine	34	SEM – urządzenie skanujące dla liczników.....	60
Testowanie i bezpieczeństwo cybernetyczne zgodnie z normą IEC 61850		Kable testowe sterujące reklozarami i sekcjonalizarami	61
StationScout.....	35	Pozostałe rozwiązania testowe	
IEDScout.....	36	CMS 356.....	62
StationGuard.....	36	COMPANO 100.....	62
MBX1.....	36	ARCO 400.....	62
RBX1.....	36	DANEO 400.....	62
GOOSE Configuration.....	37	CPC 100.....	63
Sampled Values Configuration.....	37	CT Analyzer.....	63
IEC 61850 Client/Server.....	37	VOTANO 100.....	63
DANEO 400.....	38	CIBANO 500.....	63
SVScout.....	38		
ISIO 200.....	38		

Omówienie zestawów testowych CMC

Wykorzystując najnowocześniejsze technologie zarówno w zakresie rozwoju, jak i zapewnienia jakości, firma OMICRON wyznacza standardy w kwestii zaawansowanych urządzeń do testowania wtórnego pod względem elastyczności, dokładności, mobilności i niezawodności. W zależności od wymagań w tym zakresie użytkownicy mogą wybrać idealne urządzenie z rodziny zestawów testowych CMC¹.

Dla urządzeń CMC dostępne są następujące opcje:

- > Wydajne oprogramowanie komputerowe Test Universe oferuje szeroki zakres funkcji dzięki licznym modułom testowym zoptymalizowanym pod kątem zastosowań i bibliotecze szablonów testów zabezpieczeń (Protection Testing Library, PTL). Elastyczne opcje kombinacji w planach testów zapewniają automatyzację, która z kolei gwarantuje znaczną oszczędność czasu.
- > Dzięki RelaySimTest użytkownicy mogą z łatwością osiągnąć wysoką dokładność testowania dzięki systemowemu podejściu ze zintegrowaną symulacją sieci.
- > W CMControl dostępna jest opcja ręcznego testowania. Idealnie nadaje się do szybkiego i łatwego testowania.
- > Do specjalnych zastosowań użytkownicy mogą opracowywać własne programy operacyjne dla zestawów testowych CMC za pomocą interfejsu programowania CM Engine.

Sterowanie zestawem testowym CMC odbywa się za pośrednictwem przewodowej sieci Ethernet, USB lub Wi-Fi².

CMC 356 – uniwersalny tester zabezpieczeń i narzędzie do uruchamiania



CMC 356 to uniwersalne rozwiązanie do testowania wszystkich generacji i typów zabezpieczeń. Sześć wydajnych źródeł prądowych (tryb trójfazowy: do 64 A / 860 VA na kanał) z dużym zakresem dynamiki sprawia, że urządzenie jest zdolne do testowania nawet przełączników elektromechanicznych z dużym obciążeniem. Inżynierowie ds. uruchomień szczególnie docenią jego zdolność do sprawdzania połączeń i wiarygodności przekładników prądowych poprzez generowanie dużych prądów z testera po stronie pierwotnej. CMC 356 to najlepszy wybór do zastosowań wymagających najwyższej wszechstronności, amplitudy i mocy.

- > 6 x 32 A / 430 VA
- > 3 x 64 A / 860 VA
- > 1 x 32 A / 1740 VA
- > 1 x 128 A / 1000 VA
- > 4 x 300 V

CMC 256plus – wysoce precyzyjny tester zabezpieczeń i uniwersalny kalibrator



CMC 256plus to najlepszy wybór do wszystkich zastosowań testowych, w których wymaganych jest sześć wyjść prądowych i napięcia o dużych amplitudach w połączeniu ze szczególnie wysokim poziomem dokładności. Urządzenie jest nie tylko doskonałym zestawem testowym do wszelkiego rodzaju zabezpieczeń, ale także uniwersalnym narzędziem kalibracyjnym. Jego wysoka precyzja umożliwia kalibrację szerokiej gamy urządzeń pomiarowych, w tym liczników zużycia energii klasy 0.2S, przetworników, urządzeń do pomiaru jakości energii oraz urządzeń do pomiaru fazonów (PMU). Wyjątkowa dokładność i elastyczność sprawiają, że CMC 256plus jest idealnym rozwiązaniem dla producentów zabezpieczeń i urządzeń pomiarowych do badań i rozwoju, produkcji i testów typu.

- > 6 x 12,5 A / 80 VA
- > 3 x 25 A / 160 VA
- > 4 x 300 V
- > Błąd < 0,015% (rd.) + 0,005% (rg.) typ.

¹ Szczegółowe specyfikacje techniczne, patrz strony 40 – 50. Szczegółowe informacje na temat zamawiania i opisy pakietów można znaleźć w naszej witrynie internetowej www.omicronenergy.com.

² Łączność Wi-Fi podlega ograniczeniom technicznym i prawnym. Aby uzyskać więcej informacji, skontaktuj się z lokalnym biurem firmy OMICRON lub partnerem handlowym.

CMC 430 – przenośny tester zabezpieczeń i kalibrator



CMC 430 jest preferowany przez inżynierów wykonujących testy w sytuacjach, w których mobilność ma priorytetowe znaczenie i wystarczą trzy prądy do 12,5 A i sześć wyjść o napięciu 150 V. Dzięki niewielkiej masie wynoszącej zaledwie 8,7 kg i solidnej konstrukcji z zabezpieczonymi krawędziami urządzenie idealnie nadaje się do użytku wewnętrznego, jak i zewnętrznego. Dzięki wyjątkowej dokładności stanowi również idealny kalibrator źródłowy dla wszystkich rodzajów urządzeń pomiarowych tj. liczniki zużycia energii, przetworniki, mierniki jakości energii oraz urządzenia do pomiaru fazorów (PMU). CMC 430 łączy w sobie wyjątkową wydajność jako tester przekaźników i kalibrator z hybrydowymi funkcjami pomiarowymi i rejestracji (analogowe, binarne, komunikaty IEC 61850 GOOSE oraz Sampled Values).

- > 3 x 12,5 A / 96 VA
- > 1 x 37,5 A / 150 VA
- > 6 x 150 V
- > Błąd < 0,015% (rd.) + 0,005% (rg.) typ.

CMC 353 – silne narzędzie do testowania zabezpieczeń trójfazowych



Dzięki kompaktowej konstrukcji i małej masie wynoszącej zaledwie 13,3 kg, CMC 353 zapewnia perfekcyjne połączenie mocy i mobilności. Jest to idealny tester do testowania zabezpieczeń trójfazowych i uruchamiania systemów SCADA. Wydajne wyjścia prądowe (3 x 32 A / 430 VA) pozwalają optymalnie testować przekaźniki 5 A, jak i przekaźniki elektromechaniczne. Przenośna konstrukcja czyni to urządzenie doskonałym narzędziem do prac uruchomieniowych i serwisowych, szczególnie przy zastosowaniu w przemyśle, rozproszonej generacji czy sieciach średniego i niskiego napięcia. Sprosta on szerokiemu zakresowi wyzwań z dziedziny inżynierii zabezpieczeń – od testowania przekaźników elektromechanicznych do najnowszych urządzeń IED z IEC 61850.

- > 3 x 32 A / 430 VA
- > 1 x 64 A / 860 VA
- > 4 x 300 V

CMC 310 – kompaktowy tester zabezpieczeń do łatwego testowania ręcznego



Tester CMC 310 został specjalnie zaprojektowany do ręcznego, trójfazowego testowania zabezpieczeń i urządzeń pomiarowych z CMControl P. Lekka i kompaktowa konstrukcja czyni CMC 310 szczególnie przydatnym do testowania systemów dystrybucyjnych i przemysłowych. Jeśli wymagane jest testowanie zautomatyzowane, CMC 310 można w dowolnej chwili zaktualizować do CMC 353.

- > 3 x 32 A / 430 VA
- > 1 x 64 A / 860 VA
- > 3 x 300 V

CMC 850 – tester zabezpieczeń dedykowany do IEC 61850



CMC 850 przeznaczony jest w szczególności do systemów IEC 61850. Komunikuje się z testowanym obiektem za pomocą protokołów czasu rzeczywistego GOOSE i Sampled Values. Zestaw testowy można obsługiwać albo za pomocą oprogramowania Test Universe, albo poprzez RelaySimTest. Ze względu na skupienie się na zastosowaniach zgodnych ze standardem IEC 61850, urządzenie jest wyjątkowo lekkie i kompaktowe.



Test Universe

Potężne oprogramowanie komputerowe Test Universe uwalnia pełen potencjał zestawów testowych CMC¹. Oferuje szeroką gamę modułów testowych zoptymalizowanych pod kątem określonych zastosowań, umożliwiając użytkownikom osiągnięcie wysokiego stopnia automatyzacji i standaryzacji. Użytkownicy mają dostęp do obszernej biblioteki szablonów testowych firmy OMICRON, mogą sami tworzyć kompleksowe plany testów lub zamawiać spersonalizowane szablony w firmie OMICRON.

Testowanie określonych funkcji zabezpieczających i pomiarowych

Oprogramowanie Test Universe zapewnia wiele rodzajów testów automatycznych w dedykowanych modułach stworzonych specjalnie dla indywidualnych funkcji testowanych obiektów, np. do testowania przełączników nadprądowych, odległościowych lub różnicowych.

Moduły oferują specjalne wykresy charakterystyk zabezpieczeń urządzenia (wykres I/t, płaszczyzna impedancji itp.), umożliwiające graficzne definiowanie testów i wizualizację ich wyników bezpośrednio na wykresie charakterystyk danego przełącznika. Indywidualne moduły testowe są również dostępne dla liczników, przetworników i mierników/analizatorów jakości energii.

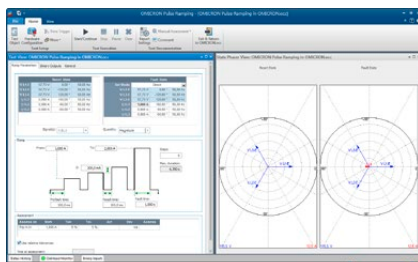

Ogólne funkcje

Do potrzeb tworzenia i przeprowadzania specjalnych testów nieobjętych modułami związanymi z funkcją oprogramowanie Test Universe zawiera również ogólne moduły testowe.

Testem takim może być np.:

- > sekwencje stanów wyjściowych – sterowanych czasowo lub reakcją testowanego przełącznika – z ocenami opartymi na pomiarach czasu,
- > liniowe lub impulsowe narastanie wielkości elektrycznych z oceną opartą na poziomie pobudzenia lub zerowania,
- > ręczne testowanie poprzez bezpośrednie ustawienie i wyprowadzanie wartości napięcia i prądu, kątów fazowych, częstotliwości itp. albo numerycznie, albo na wykresie wektorowym.

Oprócz ogólnych modułów testowych firma OMICRON oferuje szeroką gamę oprogramowania dodatkowego, które jest kompatybilne z zestawami testowymi CMC (np. rozwiązania do testów zgodnych ze standardem IEC 61850).

OMICRON Control Center – plany testów do wielofunkcyjnych obiektów testowanych

Aby przetestować wiele funkcji przełączników cyfrowych, technologia OMICRON Control Center (OCC) umożliwia połączenie poszczególnych modułów testowych w ogólnym planie testowym. Przy wykonywaniu testu każdy dołączony moduł zostanie wykonany kolejno i stworzony zostanie automatycznie raport z testu obejmujący wszystkie przetestowane funkcje.

Ponieważ dokument testowy zawiera pełną specyfikację testu, tj. oczekiwane działanie testowanego obiektu (nastawy), tolerancje oraz punkty testowe, które powinny zostać zweryfikowane, dokument taki stanowi podstawę do powtórzenia tego samego testu w późniejszym czasie poprzez jego załadowanie, skasowanie wyników z poprzedniego testu, ponowne wykonanie testu i zapisanie nowych wyników.

Dlatego raz utworzonych testów można używać ponownie przy testach okresowych. Zapewnia to stałą jakość testów, ułatwia porównywanie wyników, a przy tym pozwala zaoszczędzić czas przy testach rutynowych. Istniejące testy można z łatwością zaadaptować do testowania podobnych obiektów.



Specyfikacja testu

- oczekiwane działanie
- tolerancje
- punkty testowe

Raport z testu

- wyniki
- tabele
- wykresy

¹ CMC 356, CMC 256plus, CMC 430, CMC 353 oraz CMC 850

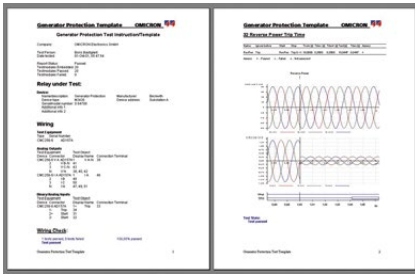

Automatyczne raportowanie

Wszystkie moduły testowe oprogramowania Test Universe mają wspólny element – funkcję raportowania: każdy moduł zapewnia w pełni sformatowany raport z testów. Zależnie od modułu, z którego pochodzą wyniki, dane są wprowadzane w formie tabelarycznej i/lub graficznej. Jeśli użyto kilka modułów w OCC do przeprowadzenia testu, każdy moduł dodaje swoją część danych do końcowego raportu. Po zakończeniu testu wyniki testu i oceny są wprowadzane automatycznie, aby ukończyć raport. Raporty można łatwo wydrukować, zapisać lub wyeksportować do standardowych aplikacji przy pomocy formatu Rich Text Format (RTF) i TXT.

Dopasowanie raportów z testów do własnych potrzeb jest proste. Widoczna część raportu może być zdefiniowana niezależnie od zapisanych danych poprzez wybór lub odznaczenie pozycji na liście. Zapisane dane pozostają zawsze dostępne w pliku z testu, bez względu na to, czy zostały uwzględnione w raportach. Zdefiniowane ustawienia raportu są szybko i łatwo generowane, zapisywane z nazwą formularza i mogą być załadowane w dowolnej chwili. W prosty sposób można dołączyć do nich indywidualne elementy, np. logo firmy.

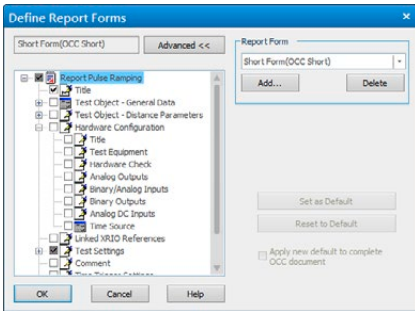

Eksportowanie wyników testu: oprócz standardowych formatów eksportu TXT i RTF do dalszego wykorzystania danych w aplikacjach, np. Microsoft Word, dokumenty OMICRON Control Center umożliwiają eksport do dwóch dodatkowych formatów, aby móc jeszcze wydajniej przetwarzać dane z testów: do dobrze znanego formatu CSV i XML (Extensible Markup Language). CSV i XML Data Export są również dostępne we wszystkich modułach testowych w trybie autonomicznym. XML jest tekstowym formatem danych, który obsługuje niezależną metodę wymiany danych testowych z dowolną bazą danych podmiotów trzecich (np. Microsoft Access, Microsoft SQL Server).

Protection Testing Library (PTL)

Aby udoskonalić wyzwanie związane z testowaniem nowoczesnych przełączników wielofunkcyjnych, firma OMICRON udostępnia bibliotekę szablonów testów zabezpieczeń (Protection Testing Library, PTL). Biblioteka ta oferuje klientom dostęp do wstępnie skonfigurowanych planów testów dla najpopularniejszych typów przełączników różnych producentów (ABB, Alstom, Areva, GE, Reyrolle, Schneider, SEL, Siemens, Toshiba itd.). Obejmują one:

- > modelowanie przełączników, tj. obliczenie charakterystyk (np. wykresy stref) oraz tolerancje z ustawień przełączników, biorąc pod uwagę charakterystyki techniczne podane w instrukcji obsługi danego przełącznika,
- > filtr do importu ustawień oprogramowania przełącznika lub ustawień narzędzi obliczających,
- > procedury testowe ogólnych funkcji przełącznika.

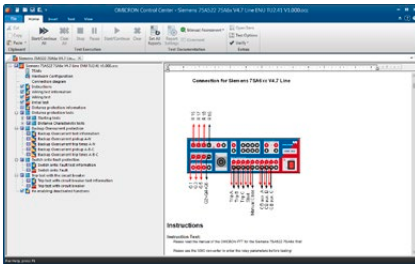

To nie tylko pozwala zaoszczędzić czas potrzebny zwykle do ręcznego tworzenia charakterystyk przełącznika i szablonów testów, lecz również pozwala użytkownikom skorzystać z doświadczenia firmy OMICRON w zakresie modelowania i testowania poszczególnych przełączników i ich funkcji za pomocą oprogramowania Test Universe. Nowe szablony są stale dodawane do PTL i udostępniane użytkownikom na stronie internetowej firmy OMICRON.

Języki

Oprogramowanie Test Universe jest dostępne w 16 językach. Zmiana języka systemu jest możliwa w każdej chwili w opcji „wybór języka”. Wszystkie języki są instalowane automatycznie. W związku z tym nie jest wymagany żaden dodatkowy komponent oprogramowania.

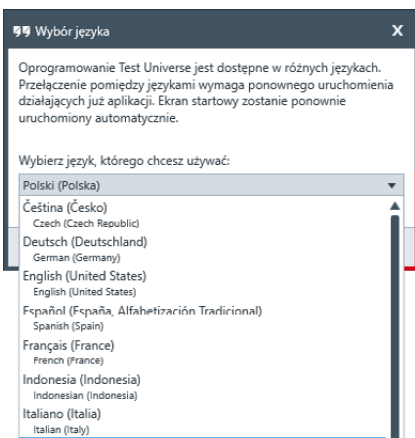

Szczególnie w projektach międzynarodowych, klienci często potrzebują raportów w języku innym niż preferowany przez inżyniera dokonującego uruchomienia. Jest to możliwe dla wszystkich dostępnych standardowych języków. Gdy język zostanie zmieniony i ponownie otworzymy istniejący dokument testowy, raport z testu zostanie automatycznie przełączony na nowy język ustawiony w systemie.

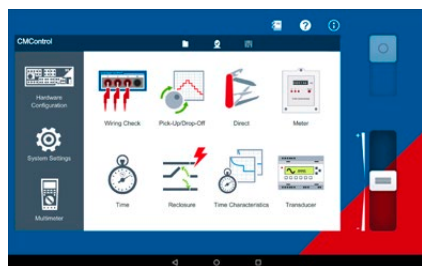

CMControl P

CMControl P to opcja sterowania dla zestawów testowych CMC, zaprojektowana specjalnie do łatwego ręcznego testowania zabezpieczeń i urządzeń pomiarowych. Jest dostępna w postaci aplikacji na komputery z systemem Windows lub tablety z systemem Android oraz jako dedykowany panel obsługi. Dołączone narzędzia testowe ze zintegrowanymi modelami zwarć gwarantują szybkie i wygodne testowanie. Dzięki intuicyjnemu interfejsowi użytkownika i innowacyjnym wskazówkom nie ma potrzeby przeprowadzania specjalnych szkoleń.

CMControl P można zamówić z zestawem testowym CMC samodzielnie lub z pakietem Test Universe (patrz strony 9 i 29).

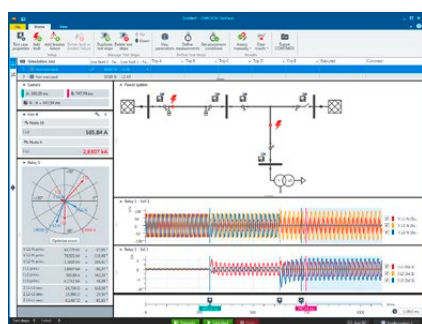

RelaySimTest

RelaySimTest to oprogramowanie do systemowego testowania zabezpieczeń testerami firmy OMICRON, który wykorzystuje nowatorskie, przyszłościowe podejście: test jest niezależny od typu i producenta przekaźnika oraz jego często bardzo rozbudowanych nastaw. Zamiast tego skupia się całkowicie na poprawnym działaniu systemu zabezpieczeń. Jest to możliwe dzięki symulowaniu realistycznych zdarzeń w systemie elektroenergetycznym. Dzięki elastycznemu edytorowi sieci w RelaySimTest można intuicyjnie symulować sieci energetyczne.

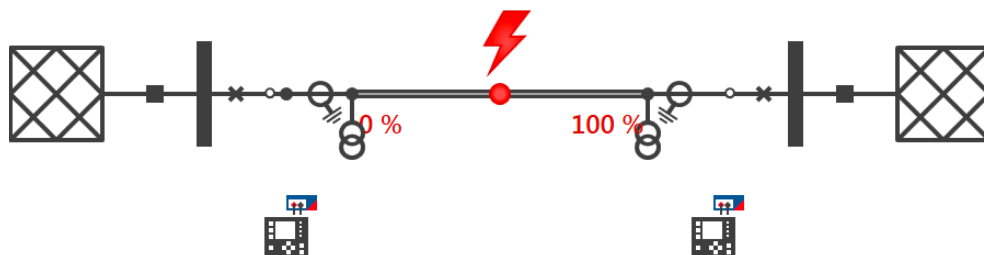

W porównaniu do konwencjonalnych metod testowania (takich jak testowanie oparte na nastawach za pomocą oprogramowania Test Universe) RelaySimTest znacznie lepiej wykrywa błędy w ustawieniach, logice i konstrukcji systemu zabezpieczeń. Pozwala to osobom testującym na szybsze sprawdzenie poprawności działania systemu zabezpieczeń i zapewnia lepszą jakość testów niż kiedykolwiek wcześniej. W uzupełnieniu do testowania za pomocą oprogramowania Test Universe, RelaySimTest przyczynia się do tworzenia bardziej niezawodnego systemu zasilania.

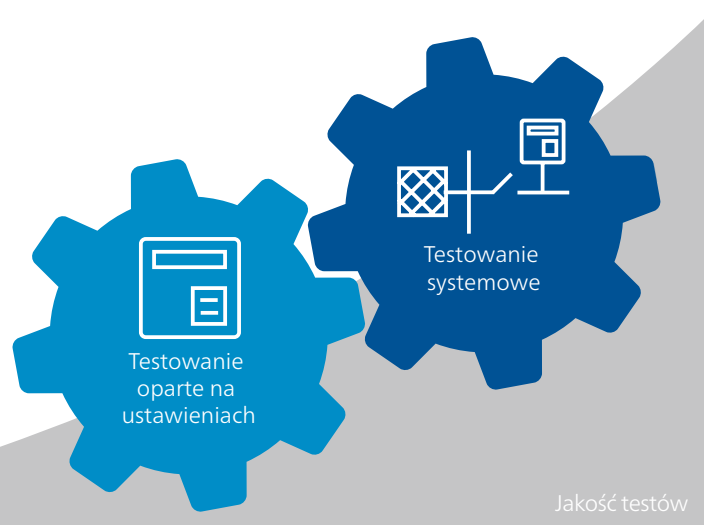

Omówienie pakietów oprogramowania Test Universe

W przypadku połączenia zestawów testowych CMC (CMC 356, CMC 256plus, CMC 430 oraz CMC 353) i oprogramowania Test Universe oferowane są cztery różne pakiety, a także opcjonalne dodatki, które są dostosowane do różnych kluczowych punktów zastosowania. Każdy z tych pakietów zawiera gamę modułów oprogramowania, które mogą być używane niezależnie od siebie do przeprowadzania pojedynczych testów lub wbudowane w plany testów do testowania zautomatyzowanego:

- Essential** oferuje dobre wprowadzenie do podstawowych funkcji i modułów; może służyć jako podstawa dla niestandardowych pakietów kompilowanych
- Standard** zawiera wszystkie moduły, które są zwykle używane do testowania zabezpieczeń w oparciu o ustawienia
- Enhanced** zbliżony do pakietu Standard, rozszerzony o funkcje testowania systemowego i symulacji przebiegów przejściowych, a także swobodnego programowania
- Complete** oferuje wszystkie funkcje i moduły programowe wykorzystywane do sterowania testerami CMC

Pakiet można w dowolnym momencie rozszerzyć, zamawiając dodatkowe pojedyncze moduły lub opcjonalne dodatki.

		Pakiety				Dodatki		
		Essential	Standard	Enhanced	Complete	Testowanie sprzętu pomiarowego IEC 61850 Basic IEC 61850 Advanced		
Moduły Test Universe	OMICRON Control Center ¹	Narzędzie do automatyzacji, plan testów zorientowanych na dokument, szablon i formularz raportu	■	■	■	■		
	QuickCMC	Wygodne testowanie ręczne w środowisku Test Universe	■	■	■	■		
	State Sequencer	Określanie czasu pracy i logicznych relacji czasowych za pomocą sekwencji stanów	■	■	■	■		
	TransPlay	Odtwarzanie plików COMTRADE, rejestrowanie statusu wejścia binarnego	■	■	■	■		
	Harmonics	Generowanie sygnałów z nałożonymi harmonicznymi	■	■	■	■		
	CB Configuration	Moduł do ustawienia symulacji wyłącznika	■	■	■	■		
	Ramping	Określanie progów amplitudy, fazy i częstotliwości za pomocą narastających definicji	■	■	■	■		
	Pulse Ramping	Określanie progów amplitudy, fazy i częstotliwości za pomocą narastających definicji	□	■	■	■		
	Overcurrent ²	Automatyczne testowanie charakterystyk nadprądowych składowej zgodnej / przeciwnej / zerowej	□	■	■	■		
	Distance	Oceny charakterystyk impedancji za pomocą definicji pomiaru jednokrotnego (single-shot) w płaszczyźnie Z	□	■	■	■		
	Advanced Distance	Oceny charakterystyk impedancji za pomocą automatycznych trybów testowych	□	■	■	■		
	VI Starting	Testowanie charakterystyki rozruchowej nadprądowej z kontrolą napięcia dla przełączników odległościowych	□	■	■	■		
	Autoreclosure	Testowanie funkcji samoczynnego ponownego włączenia w wbudowanym modelu zwarć	□	■	■	■		
	Single-Phase Differential	Testy jednofazowe charakterystyki działania i funkcji blokady przy prądzie rozruchowym	□	■	■	■		
	Advanced Differential	Kompleksowe testowanie trójfazowych przełączników różnicowych (cztery moduły)	□	■	■	■		
	Annunciation Checker	Weryfikacja prawidłowego ustawienia i okablowania urządzeń zabezpieczających	□	■	■	■		
	Power	Testowanie z wizualizacją i oceną w płaszczyźnie P-Q (podstawowe)	□	■	■	■		
	Advanced Power	Testowanie z wizualizacją i oceną w płaszczyźnie P-Q (zaawansowane)	□	■	■	■		
	Advanced TransPlay	Odtwarzanie i przetwarzanie plików COMTRADE, PL4 lub CSV	□	■	■	■		
	Transient Ground Fault ³	Symulacja zwarć doziemnych w izolowanych lub kompensowanych sieciach	□	□	■	■		
	Synchronizer	Automatyczne testowanie synchronizatorów i urządzeń kontroli synchronizmu	□	□	■	■		
	Meter	Testowanie jedno- i wielofunkcyjnych liczników energii	□	□	□	■	■	
	Transducer	Testowanie przetworników pomiarowych	□	□	□	■	■	
	PQ Signal Generator	Symulacja zjawisk dot. jakości energii zgodnie z IEC 61000-4-30 i IEC 62586	□	□	□	■	■	
	IEC 61850 Client/Server	Automatyczne testowanie SCADA zgodnie z IEC 61850	□	□	□	■	■	■
GOOSE Configuration	Testowanie za pomocą GOOSE zgodnie z IEC 61850	□	□	□	■	■	■	
Sampled Values Configuration	Testowanie za pomocą wartości Sampled Values zgodnie z normami IEC 61850-9-2 („9-2 LE”) i IEC 61869-9	□	□	□	■	■	■	
Narzędzia dodatkowe	Aplikacja CMControl P App	Szybkie i łatwe testowanie ręczne zabezpieczeń i urządzeń pomiarowych	□	■	■	■		
	RelaySimTest ³	Systemowe testowanie zabezpieczeń poprzez symulowanie realistycznych zdarzeń w systemie elektroenergetycznym	□	□	■	■		
	Advanced Transformer Features	Zaawansowane funkcje transformatorowe dla zabezpieczeń różnicowych w RelaySimTest	□	□	□	■		
	CMEngine	Interfejs programowania do wykonania własnych modułów testowych do sterowania testerami CMC	□	□	■	■		
	EnerLyzer Live	Pomiary analogowe i rejestracja przebiegów przejściowych za pomocą zestawów testowych CMC	□	□	□	■		
	TransView	Analiza sygnałów przejściowych dla plików COMTRADE	□	□	□	■		
	ADMO light ⁴	Zarządzanie urządzeniami i utrzymaniem systemów zabezpieczeń	■	■	■	■		
	IEDScout	Uniwersalne narzędzie programistyczne do pracy z urządzeniami IED zgodnymi z IEC 61850	□	□	□	□	■	■

Opcje zawarte we wszystkich pakietach: Binary I/O Monitor, AuxDC Configuration, ISIO Connect (dla ISIO 200), Polarity Checker (dla CPOL2).

¹ Zawiera licencje dla modułów Pause Module, ExeCute, TextView

² Zawiera licencję dla modułu Overcurrent Characteristics Grabber

³ Licencja RelaySimTest obejmuje również licencje na moduły Transient Ground Fault i NetSim

⁴ Oprogramowanie ADMO light jest ograniczone do 50 urządzeń, jednak w każdej chwili można rozszerzyć je do pełnej wersji ADMO

■ Zawarte w pakiecie
□ Dostępne opcjonalnie

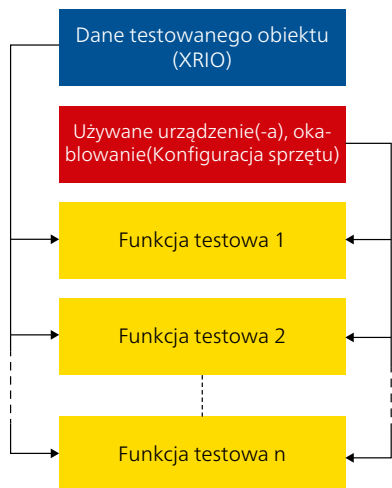

OMICRON Control Center

Moduły oprogramowania Test Universe firmy OMICRON oferują kompleksową funkcjonalność dla konwencjonalnych testów. Dzięki opatentowanej technologii OMICRON Control Center (OCC) (numery patentowe EP 0904548 B1 i US 6418389 B2) można je łączyć do planów testowych w ramach jednego dokumentu w unikatowy sposób. Takie plany testów można łatwo tworzyć, utrzymywać i dystrybuować.

Zasadniczo dokument OCC zawiera następujące elementy:

Dane testowanego obiektu Zdefiniowane w formacie XRIO potężne środowisko testowanego obiektu pozwalające opisywać/modelować wszystkie parametry i ustawienia obiektu testowego. Dane obiektu testowanego można wprowadzić ręcznie lub zaimportować. Konwertery XRIO umożliwiają szybkie i łatwe przenoszenie ustawień z przekaźnika do oprogramowania testowego.

Informacje na temat urządzenia (lub urządzeń), wyjść i wejść, połączeń elektrycznych Określone w konfiguracji sprzętu. Zawarte w planie testów dla wszystkich wbudowanych funkcji/modułów testowych.

Moduły testowe z ustawieniami testowymi (punkty testowe itp.) Liczba i rodzaj wbudowanych modułów testowych w zależności od rodzaju przeprowadzanych testów. Testy automatycznie dostosowują się do zmienionych ustawień obiektu testowanego, ponieważ są one przesyłane z ogólnej definicji testowanego obiektu. Dzięki technologii LinkToXRIO użytkownik ma dostęp do wszystkich parametrów przekaźnika – w tym zdefiniowanych przez użytkownika ustawień dodatkowych – i może ich używać do definiowania punktów testowych i warunków oceny.

Opcjonalnie: grafika, teksty instrukcji itd. Przeprowadzanie osoby testującej przez proces testowania zgodnie ze specyfikacjami testu (schematy połączeń, instrukcje sprawdzania itd.) obsługiwany przez moduł Pause Module, Text View, ExeCute.

Raport (po testowaniu) Automatycznie utworzony raport z testu zawierający wszystkie wyniki testu w bezpiecznym formacie z dokładnymi danymi. Automatyczna ocena punktów testowych zgodnie z przyjętymi tolerancjami. Możliwość dostosowania do wymagań danej organizacji. Wyniki testu można eksportować w formacie RTF, TXT, CSV i XML.

Ponowne użycie

Dokumenty OMICRON Control Center można z łatwością wykorzystać jako szablony dla tych samych lub podobnych testowanych obiektów: wystarczy skopiować plik OCC, usunąć wyniki poprzedniego testu, a ponowne uruchomienie spowoduje wykonanie testu od nowa z dokładnie tymi samymi ustawieniami, konfiguracją i specyfikacjami. W przypadku podobnych testów, w których różnice występują tylko w ustawieniach (np. w stacjach z kilkoma liniami zasilającymi), wystarczy zwyczajnie skopiować plik OCC i dostosować parametry. W ten sposób można w znaczny sposób ograniczyć czas potrzebny na przeprowadzanie testów.

Pause Module, Text View, ExeCute

Następujące użyteczne narzędzia działają w ramach OCC i wspierają automatyzację planów testów:

Pause Module

Umożliwia ustawienie punktów wstrzymania w testach automatycznych. Projektanci testów mogą określać instrukcje wyświetlane w postaci wyskakujących komunikatów (np. włączenie schematu okablowania).

Text View

Umożliwia osadzanie i wyświetlanie pliku tekstowego lub pliku dziennika podczas automatycznego wykonywania testu.

ExeCute

Umożliwia wykonywanie zewnętrznych aplikacji (programów) wraz z parametrami pliku lub danych podczas realizacji Control Center do automatycznego testowania przy użyciu dokumentu OCC (np. automatyczna zmiana ustawień przekaźnika podczas testowania typu).

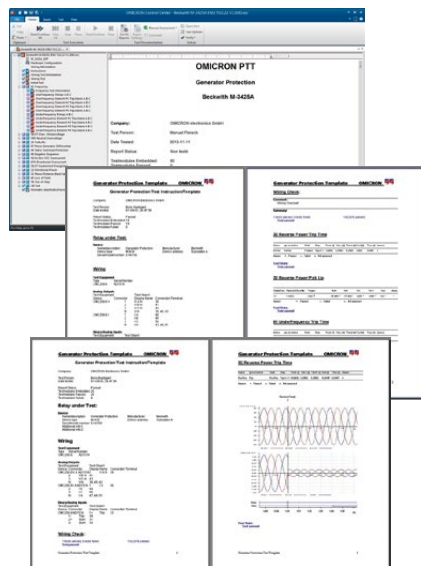

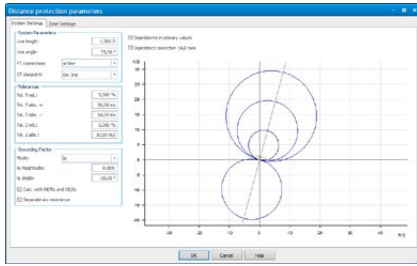

Definicja obiektu testowanego za pomocą XRIO

Wszystkie istotne dane dotyczące testowanego urządzenia są przechowywane w formacie XRIO (eXtended Relay Interface firmy OMICRON). Odpowiednie dane można wprowadzić ręcznie lub zaimportować. Parametry obiektu testowanego można również eksportować, udostępniając je na potrzeby innych planów testowych.

LinkToXRIO

LinkToXRIO umożliwia modułom testowym bezpośrednie wykorzystanie zdefiniowanego parametru obiektu testowanego do testowania. Jeśli jakiś parametr ulegnie zmianie, plany testów wykorzystujące go nie będą wymagały modyfikacji. Plany testów wykonają określony test, wykorzystując zmodyfikowany parametr.

Konwertery XRIO

Konwertery XRIO umożliwiają wydajną konwersję danych dostępnych we własnej strukturze parametrów przekaźników. Stale powiększająca się biblioteka konwerterów XRIO dla określonych przekaźników zapewnia modele danych charakterystyk zabezpieczeń i tolerancji (np. stref impedancji, kształtu wykresu I/t) w oparciu o parametry zabezpieczeń i szczegóły techniczne zamieszczone w instrukcji danego urządzenia zabezpieczającego.

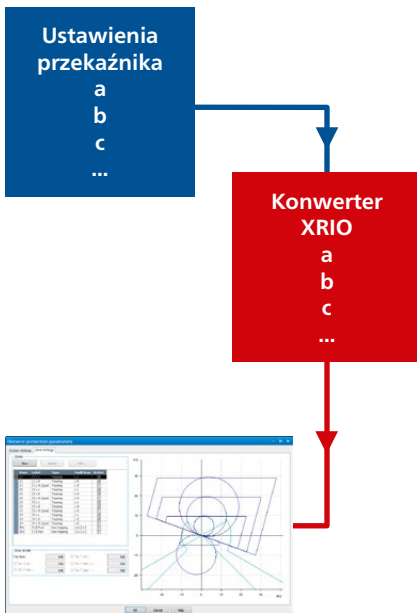

PTL - Protection Testing Library

Innowacyjna technologia oprogramowania testowego firmy OMICRON z OMICRON Control Center, XRIO i LinkToXRIO umożliwia wszystkim użytkownikom tworzenie szablonów testowych przeznaczonych dla przekaźników, które dostosowują się do rzeczywistej konfiguracji przekaźnika. Jest to podstawa technologiczna biblioteki szablonów testów zabezpieczeń (Protection Testing Library, PTL). Biblioteka daje inżynierom ds. zabezpieczeń możliwość skorzystania z efektów pracy firmy OMICRON na rzecz modelowania wielofunkcyjnych urządzeń zabezpieczających i tworzenia planów testów, a tym samym ze zgromadzonej wiedzy z zakresu testowania.

Biblioteka ta zapewnia klientom firmy OMICRON bezpłatny dostęp do przygotowanych planów testów i modeli przekaźników (konwertery XRIO), a także filtry importu parametrów dla konkretnych urządzeń zabezpieczających. Każdy użytkownik może łatwo rozszerzyć lub dostosować plany testów lub konwertery XRIO, aby spełniały indywidualne wymagania.

PTL jest rozszerzana i utrzymywana w sposób ciągły. Biblioteka zapewnia na przykład dostęp do szablonów i konwerterów XRIO dla zabezpieczeń linii, transformatorów mocy i zabezpieczeń generatorów. Obsługiwane są określone typy przekaźników: ABB, Alstom, GE, Mitsubishi, Reyrolle, Schneider, SEL, Siemens, Toshiba i innych producentów.

Korzyści:

- > Oszczędzanie czasu i pracy: oszczędzają czas potrzebny do ręcznego utworzenia charakterystyki przekaźnika i szablonów testów. Odpowiednie parametry przekaźnika można łatwo wprowadzić do konwertera XRIO w celu wyświetlenia i testowania charakterystyk danego przekaźnika.
- > Import parametrów: przekaźnika może być przesłany ręcznie lub automatycznie (np. za pomocą filtrów do importowania parametrów dla różnych typów przekaźników).
- > Źródło wiedzy: często przekaźniki działają w szczególny sposób, co sprawia, że testowanie jest utrudnione i czasochłonne. Dzięki plikom PTL użytkownicy korzystają z wiedzy firmy OMICRON.
- > Brak konieczności programowania: szablony testów PTL nie wymagają programowania ani wykonywania skryptów.
- > System otwarty: szablony PTL i konwertery XRIO są całkowicie otwarte. Dzięki temu użytkownicy mogą dostosować szablony dokładnie do swoich potrzeb.

PTL jest integralną częścią standardowego oprogramowania Test Universe i jest dostępna do bezpłatnego pobrania z portalu użytkownika na stronie internetowej firmy OMICRON.

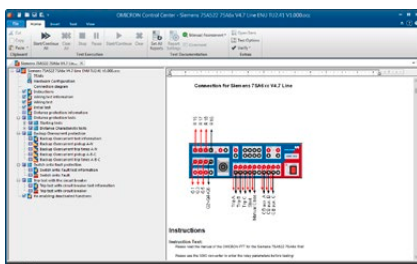

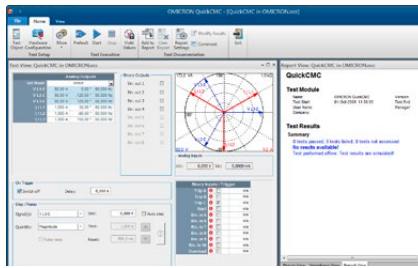

QuickCMC

Szybkie i łatwe testowanie ręczne z poziomu komputera

- > Jednoczesne sterowanie wszystkimi dostępnymi sygnałami testowymi (wyjścia napięciowe i prądowe) zestawu testowego CMC w amplitudzie, fazie i częstotliwości (maksymalnie 22 kanały¹)
- > Funkcja stanu ustalonego, krokowa lub narastająca dla wszystkich wielkości
- > Kalkulator zwarciovy Fault Calculator zapewniający różne tryby pracy
- > Pomiarы czasowe
- > Widok wektorowy i płaszczyzna impedancji

QuickCMC zapewnia łatwy i intuicyjny interfejs użytkownika, a także oferuje zaawansowane funkcje do wykonywania ręcznych testów sterowanych komputerowo dla wszystkich rodzajów zabezpieczeń, przetworników pomiarowych i innego sprzętu.

Analog Outputs			
Set Mode	Fault values		
Fault Type	L1-L2-L3		
V Fault	57,73 V	90,00 °	50,000 Hz
I; I Fault	2,000 A	10,00 °	50,000 Hz
Angle(V-I)		80,00 °	

Analog Outputs			
Set Mode	Z%-I const.		
Fault Type	L1-E		
Z%	10 %	Line length	
Phi Z	4,00 °	Link to line angle	
ITest	2,000 A		

Analog Outputs			
Set Mode	Powers		
S1 (P1 , Q1)	50,00 W	-16,67 var	50,000 Hz
S2 (P2 , Q2)	50,00 W	-16,67 var	50,000 Hz
S3 (P3 , Q3)	50,00 W	-16,67 var	50,000 Hz
Sv (P , Q)	150,0 W	-50,00 var	50,000 Hz
V L1-E	57,73 V	0,00 °	50,000 Hz
V L2-E	57,73 V	-120,00 °	50,000 Hz
V L3-E	57,73 V	120,00 °	50,000 Hz

Funkcje wyjściowe

Ilości wyjściowe mogą być wprowadzane w klasyczny sposób jako napięcia i prądy lub przy użyciu trybów wejściowych dla wartości bezwzględnych lub względnych impedancji, mocy lub składowych symetrycznych. Można je zdefiniować numerycznie lub poprzez dynamiczne pozycjonowanie elementów na wykresie wektorowym lub interaktywnej płaszczyźnie impedancji za pomocą myszy.

Kalkulator zwarciovy Fault Calculator

QuickCMC zawiera kalkulator zwarciovy Fault Calculator, który automatycznie konwertuje wprowadzone wartości w celu określenia prawidłowych wielkości wyjściowych (napięcie, prąd i kąty fazowy) dla zwarć jedno-, dwu- i trójfazowych, przepływu mocy lub składowych symetrycznych. Napięcie i prąd zerowy są również automatycznie obliczane i generowane. Zgodnie z wybranym trybem wartości są wyświetlane graficznie w widoku wektorowym lub impedancji, a także numerycznie w postaci tabeli.

Kanały, w których nie ma przypisanego modelu zwarć, można ustawić bez żadnych ograniczeń (generowanie sygnału niesymetrycznego, częstotliwość zmienna dla każdego kanału itp.). Funkcja Unit Manager umożliwia łatwe przełączanie między obsługą wartości pierwotnych/wtórnych, bezwzględnych/względnych lub sekund/cykli.

Tryby Step i Ramp

Tryb Step lub Ramp służy do określania wartości granicznych, takich jak zadziałanie, odpad lub pobudzenie przełącznika. W trybie krokowym (Step Mode) wybrane wartości (prądy, napięcia, impedancje, moc itp.) są zwiększane lub zmniejszane o określoną wartość za pomocą kliknięcia przyciskiem myszy. W trybie narastania (Ramp Mode) zdefiniowany krok jest powtarzany do momentu przełączenia wejścia (np. gdy przełącznik zostanie wyzwolony). Funkcja narastania impulsów umożliwia łatwe testowanie elementów zabezpieczających z nakładającymi się charakterystykami (np. testowanie progu prądowego stopnia wysokoprądowego).

Funkcje wejścia/pomiarowe

Wejścia binarne testera mogą być używane do monitorowania styków bezpotencjałowych lub z potencjałem i dokonywania odpowiednich pomiarów czasu. Dodatkowo, obsługiwane są sygnały wirtualnych wejść binarnych (przypisane do komunikatów GOOSE)². Pomiar czasu może być alternatywnie wyzwolony przez zewnętrzne zakłócenie generowanych prądów, umożliwiając bezpośrednią ocenę styków wyłącznika. Można również wyświetlić wartości wyjściowe przetwornika podłączonego do analogowych wejść DC.

Raportowanie

Wyniki testów z QuickCMC można zachować do późniejszego wykorzystania. Podobnie jak w przypadku wszystkich pozostałych modułów testowych w oprogramowaniu Test Universe, styl i treść raportu można dostosować. Ponadto funkcja raportowania QuickCMC oferuje „notatnik”, dzięki któremu do raportu mogą być dodawane komentarze.

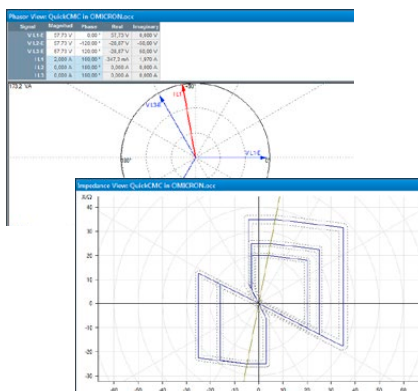

¹ Dla zestawów testowych CMC wyposażonych w opcję LLO-2

² Wymaga modułu GOOSE Configuration

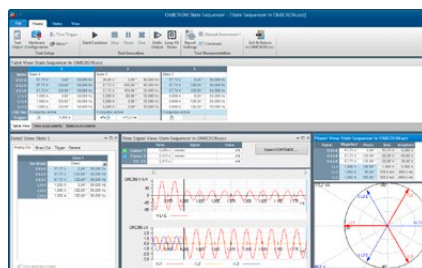

State Sequencer

State Sequencer to bardzo elastyczny moduł testowy służący do określania czasu pracy i logicznych sekwencji czasowych. Stan definiowany jest przez warunki wyjściowe (napięcia i prądy, wyjścia binarne) oraz warunek przejścia do następnego stanu. Kilka pojedynczych stanów można zestawiać kolejno w celu zdefiniowania pełnej sekwencji testowej. Przejście z jednego stanu do następnego może nastąpić po ustalonym czasie, w wyniku wyzwolenia przez ręcznie wydane polecenie, po wystąpieniu warunku wyzwolenia na wejściach binarnych testera CMC lub po zadziałaniu GPS lub IRIG-B (np. w celu przeprowadzenia zsynchronizowanego testu na dwóch końcach linii z wieloma zestawami testowymi CMC). Możliwe jest również zapętlenie sekwencji lub statycznego wyjścia poszczególnych stanów.

Definicja poszczególnych stanów

W jednym stanie wszystkie skonfigurowane sygnały testowe (wyjścia napięciowe i prądowe) używanego urządzenia testowego mogą być ustawione niezależnie w amplitudzie, fazie i częstotliwości. Oprócz bezpośredniego wprowadzania poszczególnych napięć i prądów, zintegrowany kalkulator zwarciaowy Fault Calculator umożliwia automatyczne obliczenie wielkości testowych. Można je wprowadzać jako wartości zwarcia, wartości mocy, składowych symetrycznych lub impedancji (z modelem stałego prądu testowego, stałego napięcia testowego lub impedancji stałego źródła). W przypadku przekładników odległościowych punkty testowe można bezpośrednio zdefiniować na interaktywnej płaszczyźnie impedancji, ukazując charakterystykę nominalną testowanego obiektu.

Pomiar

Należy określić warunki pomiaru czasu, aby sprawdzić poprawność działania przekładnika. Dla każdego warunku pomiaru można określić indywidualne czasy reakcji i tolerancje, co umożliwi w pełni automatyczną ocenę wyników. Jeżeli zmierzony czas mieści się w zakresie tolerancji, test zostaje „zaliczony”; w przeciwnym razie kończy się „niepowodzeniem”.

Oprócz pomiarów czasowych (zawsze wywołanych zdarzeniem, np. wyzwoleniem) można dokonać oceny stanu. Ocena stanu jest pozytywna, jeśli zdefiniowane stany na wyjściach przekładników podłączonych do wejść binarnych są logicznie prawdziwe w określonym stanie.

Ocena i raportowanie

Warunki pomiaru są wyświetlane w tabeli. Po wykonaniu testu tabela uwzględni również rzeczywiste zmierzone czasy i odchylenia oraz automatyczną ocenę wyników. Ostatnia kolumna zawiera informacje o zaliczeniu lub niepowodzeniu. Wszystkie sygnały czasowe (napięcia, prądy i wejścia binarne) mogą być wyświetlane graficznie, aby pomóc w badaniu reakcji przekładnika. Sygnały można włączać indywidualnie, z możliwością powiększania określonych punktów w czasie. Kursory danych ułatwiają przewijanie sygnałów czasowych w celu znalezienia wartości w określonych przedziałach czasu.

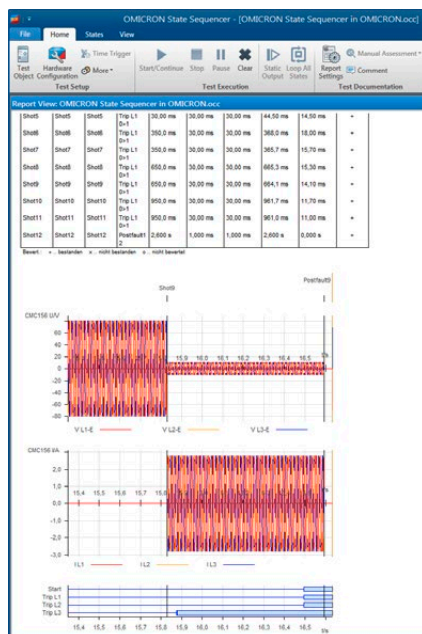
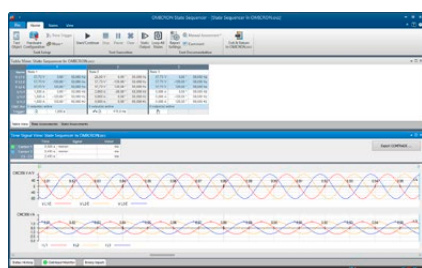

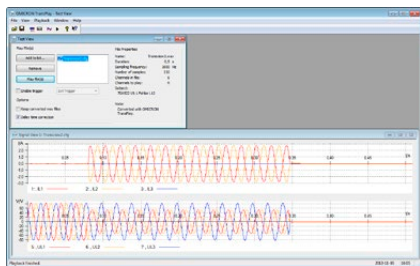

TransPlay

Essential Standard Enhanced Complete

TransPlay umożliwia ładowanie i odtwarzanie plików przejściowych zawierających analogowe przebiegi przejściowe napięcia i prądu. Pliki COMTRADE mogą być odtwarzane automatycznie. Powoduje to wprowadzenie tych sygnałów do przekaźnika. Sygnały te mogą być prostymi przebiegami harmonicznymi lub rzeczywistymi zakłóceniami systemu elektroenergetycznego zarejestrowanymi w rejestratorze zakłóceń lub obliczanymi przez program symulacyjny, taki jak EMTP. Długość odtwarzania jest ograniczona jedynie pojemnością dysku twardego.

Oprogramowanie obsługuje następujące formaty plików:

- > IEEE COMTRADE (C37.111-1991 i P37.111/D11-1999) odpowiednio IEC 60255-24 (do odtwarzania zapisów z wieloma częstotliwościami próbkowania wymagane jest zastosowanie Advanced TransPlay),
- > Microsoft Windows WAV.

TransPlay zapewnia również możliwość synchronizacji do wykorzystania z zewnętrznym wyzwaczem, takim jak impuls czasowy z odbiornika satelitarnego GPS (np. CMGPS 588 + CMIRIG-B).

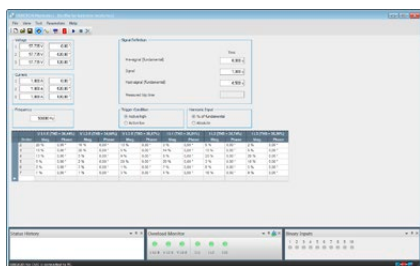

Harmonics

Essential Standard Enhanced Complete

Moduł Harmonics generuje sygnały testowe składające się z podstawowego sygnału napięciowego lub prądowego i nałożonych harmonicznymi. W zależności od użytego zestawu testowego CMC można generować sygnały o częstotliwości do 3 kHz (tj. 60. harmonicznej przy 50 Hz lub 50. harmonicznej przy 60 Hz).

Moduł Harmonics umożliwia zdefiniowanie podstawy trzech sygnałów napięć i trzech sygnałów prądu oraz nałożonej na nie dowolnej kombinacji harmonicznymi parzystych i nieparzystych. Harmoniczne można w ten sposób wprowadzić albo w procentach, albo w wartościach bezwzględnych. Sygnały harmoniczne można wyprowadzać bezpośrednio lub eksportować jako pliki COMTRADE.

Moduł Harmonics posiada zarówno statyczny tryb wyjściowy, jak i tryb sekwencyjny. W trybie sekwencyjnym można wprowadzać sekwencję składającą się z trzech stanów:

1. Przed sygnałem: fala podstawowa
2. Sygnał: fala podstawowa i harmoniczne
3. Po sygnale: fala podstawowa

Timer uruchamia się w momencie iniekcji harmonicznymi i zatrzymuje się na zdarzeniu wyzwającym. Czas reakcji jest wskazany.

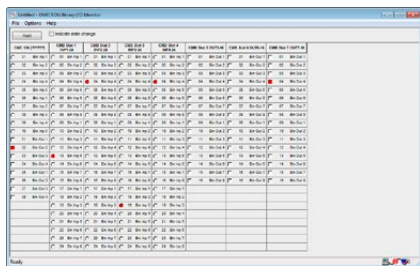

Binary I/O Monitor

Essential Standard Enhanced Complete

Moduł Binary I/O Monitor wyświetla status wszystkich binarnych wejść i wyjść podłączonego testera CMC i przystawek binarnych, jak również wirtualnych wejść binarnych dla komunikatów GOOSE¹. Może również sygnalizować przejściowe zmiany, które występują pomiędzy regularnymi aktualizacjami wyświetlanych informacji. Jest to bardzo przydatne podczas tworzenia sekwencji testowej lub rozwiązywania problemów. Funkcja wstrzymania umożliwia użytkownikowi „zamrożenie” ekranu w celu przeprowadzenia szczegółowych badań. To narzędzie zapewnia znaczne korzyści zwłaszcza podczas pracy z przystawkami binarnymi i/lub modułem GOOSE¹. Typowym zastosowaniem jest testowanie logiki sterowania sterownika polowego.

Główne cechy:

- > Wszystkie podłączone wejścia i wyjścia binarne są monitorowane.
- > Działa równolegle z dowolnym modułem testowym firmy OMICRON.
- > Przejściowe zmiany można wskazać za pomocą funkcji „Indicate state change” (Wskaż zmianę stanu).
- > Ekran można zamrozić za pomocą funkcji „Hold” (Wstrzymaj).

¹ Wymaga modułu GOOSE Configuration

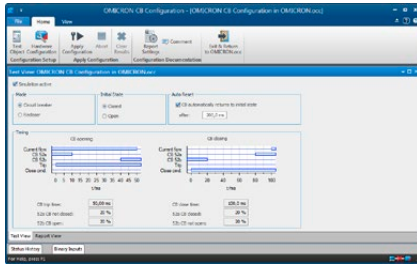

CB Configuration

Essential Standard Enhanced Complete

Moduł CB Configuration symuluje styki pomocnicze wyłącznika lub reklozera podczas testu (dla przekaźników wymagających połączenia i działania tych styków do prawidłowego funkcjonowania). W zależności od dostępnych wejść i wyjść binarnych możliwe jest symulowanie jedno- i trójbiegunowego działania wyłącznika. Ustawiona odpowiedź czasowa wyłącznika jest wizualizowana w widoku testowym modułu. Rzeczywista symulacja jest sterowana za pomocą firmware'u CMC, zapewniając w czasie rzeczywistym odpowiedzi symulowanych styków pomocniczych wyłącznika (52a, 52b) na rozkaz wyłączenia i zamykania.

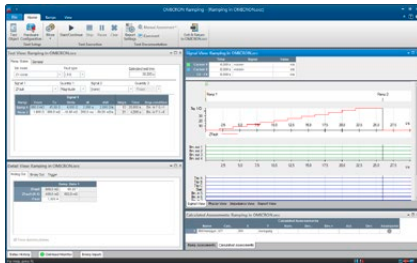

Ramping

Essential Standard Enhanced Complete

Moduł Ramping określa wartości progowe, takie jak minimalne zadziałanie lub histereza przełączania (np. współczynnik odpadu). Generuje narastanie amplitudy, fazy lub częstotliwości dla wyjść prądowych i napięciowych. Zautomatyzowane testy mogą być wykonywane z narastaniem, które umożliwia testowanie zarówno prostych, jak i złożonych funkcji. Elastyczność tego modułu umożliwia jednoczesne narastanie dwóch różnych zsynchronizowanych zmiennych (w tym narastanie dwóch składowych tego samego sygnału wyjściowego, np. amplitudy podstawowej i harmonicznej) z dowolną liczbą segmentów narastania.

Funkcje:

- > Zautomatyzowane testowanie za pomocą sekwencji narastania
- > Jednoczesne narastanie dla dwóch niezależnych zmiennych i funkcji (np. V/Hz)
- > Definicja arbitralnej liczby kolejnych segmentów narastania
- > Wizualna kontrola wartości wyjściowych (widok sygnału czasowego)
- > Funkcja powtórzenia testu z obliczeniami statystycznymi
- > Obliczenia współczynników dla dwóch wartości narastania, np. współczynnik odpadu
- > Unikatowa funkcja cofnięcia „krok-wstecz” do szybkiego i dokładnego testowania
- > Wyświetlanie wyników testu z automatyczną oceną wyniku

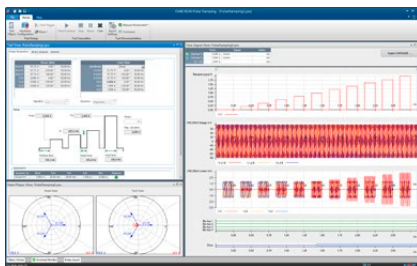

Pulse Ramping

Essential Standard Enhanced Complete

Dzięki modułowi Pulse Ramping można szybko, dokładnie i szczegółowo określić wartości zadziałania przekaźników wielofunkcyjnych. Moduł Pulse Ramping umożliwia testowanie wartości zadziałania elementu zabezpieczającego bez wyłączenia powiązanych funkcji. Eliminuje to potencjalne źródło błędów. Użycie modułu Pulse Ramping pozwala również uniknąć wysokiego stałego prądu testowego dla przekaźników elektromechanicznych z wysoko nastawionym stopniem bezwłocznym.

Typowe zastosowania: testowanie pobudzenia:

- > przekaźników wielofunkcyjnych z nakładającymi się stopniami,
- > przekaźników nadprądowych z wieloma stopniami,
- > zabezpieczenia generatora i silnika,
- > przekaźników szybkości zmian (w tym df/dt).

Przykład zastosowania modułu Overcurrent:

Często zabezpieczenie nadprądowe posiada dwa stopnie: standardowy stopień z dłuższym czasem działania oraz stopień wysoki z bardzo krótkim czasem działania. Dzięki modułowi Pulse Ramping można łatwo przetestować wartość zadziałania stopni wysokich: długość impulsu jest ustawiona na krótszy czas niż czas działania w stopnia podstawowego tak, aby narastanie impulsowe nie wymuszało zadziałania tego stopnia.

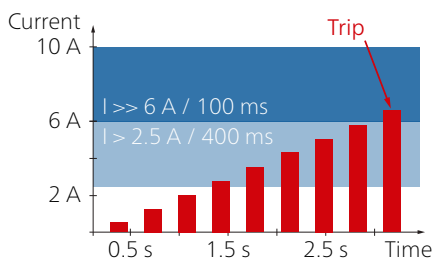

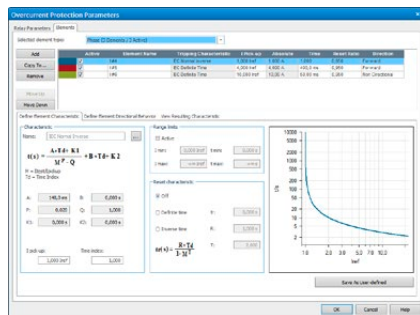

Overcurrent

Moduł Overcurrent jest wykorzystywany do automatycznego testowania kierunkowych i bezkierunkowych przełączników nadprądowych z automatyczną oceną charakterystyki czasu działania, granicami kierunkowymi stopni prądowych oraz współczynnikiem pobudzenia/odpadu. Dzięki elastycznej definicji granic kierunkowych doskonale nadaje się również do testowania charakterystyki przełączników ziemnozwarciowych w stanie ustalonym.

Moduł testowy obsługuje definicję obszaru kierunkowego i dowolną liczbę stopni międzyfazowych, fazowych, składowej zgodnej, przeciwnej i zerowej. Dla każdego stopnia charakterystyka działania może być indywidualnie wybrana i wyświetlana na wykresie I/t oraz na wykresie kierunkowym.

W module Overcurrent zestaw punktów testowych można zdefiniować jednocześnie dla wszystkich pożądanych pętli zwarciovych. Jest to możliwe w przypadku następujących typów zwarcia:

- > zwarcie międzyprzewodowe,
- > zwarcie doziemne,
- > zwarcie sieciowe z tłumionym prądem szczytkowym (dla pojedynczych testów fazy bez pobudzenia elementu doziemnego),
- > składowa przeciwna,
- > składowa zerowa.

Oprogramowanie nakłada charakterystykę każdego stopnia zarówno na wykresie I/t, jak i na wykresie kierunkowym. Obejmuje to wszystkie stopnie, które reagują na rodzaj zastosowanego zwarcia. Dla każdego punktu testowego ocena działania przełącznika jest dokonywana na podstawie dopuszczalnych tolerancji dla pomiaru prądu i czasu działania.

Najważniejsze funkcje

- > Nieograniczone definiowanie stopni charakterystyki (typ charakterystyki, obszar kierunkowy)
- > Ocena punktu testowego z uwzględnieniem wszystkich aktywnych stopni
- > Jednoczesna dostępność wszystkich typów stopni i charakterystyk
- > Testowanie wszystkich typów zwarcia i pętli w jednym module testowym
- > Definiowanie sekwencji punktów testowych (pod względem rodzaju zwarcia, zmiany amplitudy prądu i zmiany kąta prądu)
- > Testowanie charakterystyki zadziałania/odpadu z automatyczną oceną
- > Testowanie z prądem obciążenia lub bez prądu obciążenia
- > Automagiczne raportowanie

Charakterystykę czasową można wprowadzić bezpośrednio w tabelach prąd/czas lub w oparciu o szeroki zakres wstępnie zdefiniowanych charakterystyk przełącznika i relokera. Moduł zawiera hierarchicznie uporządkowane szablony dla następujących charakterystyk przełączników: charakterystyki zależne zdefiniowane w IEC 60255-4 (BS 142), charakterystyki typu IAC i specyficzne dla przełącznika krzywe oparte na równaniu IEEE (PC37.112). Warianty tych charakterystyk obsługują powszechnie stosowane typy przełączników. Do pliku szablonu można dodać dodatkowe warianty, w tym krzywe zdigitalizowane za pomocą modułu Overcurrent Characteristics Grabber (patrz poniżej). Szablony testów PTL zapewniają wsparcie dla danego przełącznika poprzez mapowanie ustawień przełącznika na parametry modułu Overcurrent i dostarczenie przykładowych sekwencji testowych.

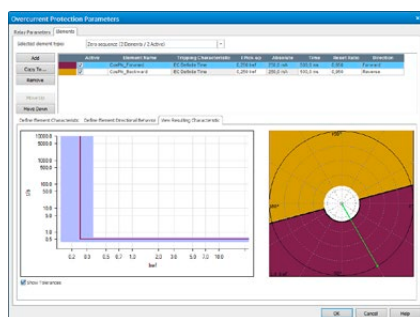
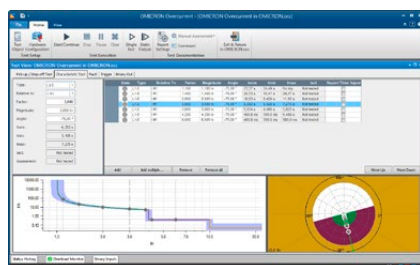

Overcurrent Characteristics Grabber

Narzędzie Overcurrent Characteristics Grabber stanowi uzupełnienie modułu testowego Overcurrent. Pomaga wyodrębnić charakterystyki działania przełącznika nadprądowego zależnego z graficznego odwzorowania. Jest to szczególnie przydatne w przypadkach, gdy zamiast wzoru jedynym dostępnym opisem charakterystyki jest jej graficzne odwzorowanie, np. w postaci rysunek w instrukcji przełącznika.

To narzędzie ładuje zeskanowany obraz charakterystyki i prowadzi użytkownika przez proces skalowania osi I i t oraz sukcesywną digitalizację par danych I/t wzdłuż wyświetlanej krzywej charakterystyki działania. Wynikowa tabela wartości charakterystyki jest następnie przesyłana do modułu testowego Overcurrent w celu wykonania testów z automatyczną oceną.

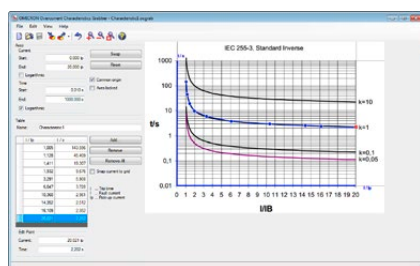

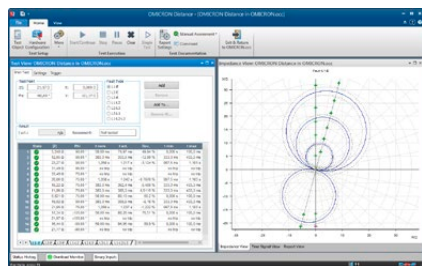

Distance

Moduł Distance zapewnia funkcjonalność przydatną do definiowania i wykonywania testów przełączników odległościowych za pomocą oceny stopni impedancyjnych przy użyciu punktów testowych w płaszczyźnie Z z graficznym przedstawieniem charakterystyki.

Definiowanie charakterystyk przełącznika

Nominalną charakterystykę i nastawy przełącznika można szybko i łatwo zdefiniować za pomocą graficznego edytora charakterystyk. Za pomocą wstępnie zdefiniowanych elementów można wyznaczyć strefy rozruchowe, wyłączające, wydłużone oraz niewyłączające. Dostępne jest zestawienie wszystkich zdefiniowanych stref. Standardowy interfejs XRIO (patrz strona 11) umożliwia bezpośrednie importowanie danych przełącznika z oprogramowania do ustawiania parametrów przełącznika (jeśli jest udostępniony przez producenta przełącznika). Ustawienia impedancji dla stref można wprowadzać i wyświetlać w wartościach pierwotnych lub wtórnych.

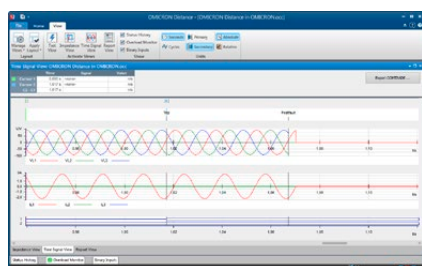

Definiowanie testów

Testy są definiowane w płaszczyźnie impedancji poprzez wprowadzenie punktów testowych do tabeli punktów testowych. Tabela ta jest podzielona według różnych pętli zwarciovych (A-N, B-N, C-N, A-B itd.). Punkty testowe można definiować dla kilku pętli zwarciovych jednocześnie (np. dla wszystkich pętli jednofazowych) lub oddzielnie dla każdej pętli zwarciovych.

Podczas testu lista punktów testowych poszczególnych pętli zwarciovych jest wykonywana w sposób sekwencyjny. Reakcja przełącznika jest porównywana z określonymi ustawieniami znamionowymi i przeprowadzana jest automatyczna ocena (zaliczono lub niezaliczono). Wyniki są prezentowane graficznie w płaszczyźnie impedancji, a także numerycznie w tabeli. Aby uzyskać bardziej dogłębną analizę wyników, można przedstawić w sposób graficzny napięcia i prądy związane z punktem testowym i reakcją przełącznika. Pomiary czasu pomiędzy różnymi punktami można wykonywać przy użyciu kursorów.

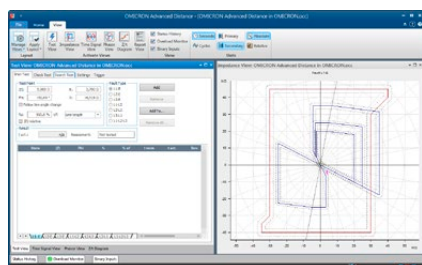

Advanced Distance

Oprócz podstawowej funkcjonalności oferowanej przez moduł Distance, moduł Advanced Distance zapewnia następujące zaawansowane funkcje:

- > Testy Search (wyszukiwanie) i Check (sprawdzenie) zasięgu strefy
- > Ustawienia testu względem zasięgu strefy i kąta linii („pomiar względny”)
- > Model testowy stałej impedancji źródła
- > Nakładanie prądu obciążenia

Testy Shot, Search i Check

W trybie pojedynczego pomiaru „Shot test” pojedyncze punkty testowe są dodawane do tabeli punktów testowych i następnie automatycznie wykonywane (patrz moduł Distance).

W trybie wyszukiwania „Search test” zasięg strefy jest określany automatycznie. Przejścia między strefami są wyszukiwane wzdłuż linii wyszukiwania określonych w płaszczyźnie impedancji przy użyciu zoptymalizowanego algorytmu. Istnieje możliwość zdefiniowania serii linii wyszukiwania. Wszystkie zdefiniowane linie wyszukiwania są przechowywane w tabeli do automatycznego wykonania.

W trybie sprawdzenia „Check test” punkty testowe są automatycznie ustawiane w granicach tolerancji stref. Konfiguracja odbywa się za pomocą linii testowych (linii kontrolnych) podobnych do testu wyszukiwania, ale punkty testowe są ustawione tylko na przecięciach linii kontrolnych z tolerancjami strefy. Check test to wydajny, całościowy test przełącznika przy minimalnym czasie testowania. Umożliwia szybką weryfikację stopnia spełnienia specyfikacji, w szczególności w przypadku rutynowych testów.

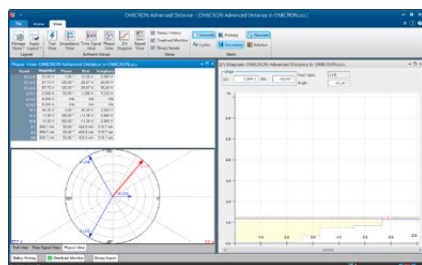

Dodawanie punktów testowych i linii testowych do tabel jest możliwe na wiele sposobów. Parametry można precyzyjnie definiować przy pomocy danych liczbowych lub bezpośrednio na wykresie charakterystyki. Cursor magnetyczny pomaga wybierać istotne wartości. Polecenia myszy, menu kontekstowe i skróty klawiaturowe ułatwiają wprowadzanie danych.

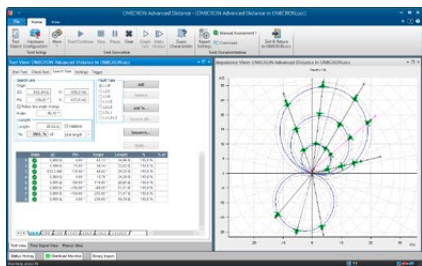

Advanced Distance (cd.)

Test w module Advanced Distance może mieć dowolną kombinację testów Shot, Search lub Check. Podczas przeprowadzania testu wszystkie ustawienia są wykonywane w sposób sekwencyjny. Ten wszechstronny system oferuje szeroki zakres możliwości testowania. Dzięki temu łatwo jest spełnić wymagania różnorodnych metod i wymagań dotyczących testowania.

Względne definicje testów

Istotną funkcją jest możliwość tworzenia definicji punktów testowych w odniesieniu do charakterystyki znamionowej przełącznika odległościowego (np. 90% strefy 1, 110% strefy 1, 90% strefy 2 itd.). Punkty testowe nie są wprowadzane w wartościach bezwzględnych R, X, Z ani kątowych, ale są określane jako zasięg strefy i kąt linii. Ta funkcja umożliwia tworzenie szablonów testów wielokrotnego użytku, które dostosowują się do bieżących nastaw przełączników.

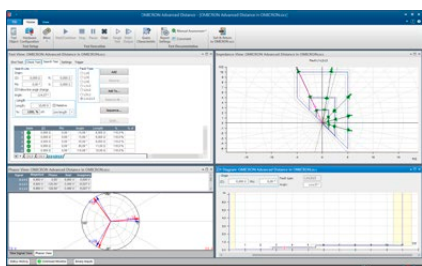

Model impedancji stałego źródła

Poza modelami stałego prądu testowego i stałego napięcia testowego, moduł Advanced Distance zapewnia model testowy stałej impedancji źródła, który jest przydatny w szczególnych przypadkach, gdy istotne są takie parametry jak SIR (Source Impedance Ratio).

Prąd obciążenia

W celu sprawdzenia określonego zachowania niektórych przełączników, które występuje tylko wtedy, gdy obecny jest prąd przedzwarciowy (obciążenie) (np. przyspieszone działanie), można nałożyć prąd obciążenia.

Testowanie licznych pętli zwarciovych w jednym module testowym

Moduł Advanced Distance umożliwia wykonywanie testów licznych pętli zwarciovych (L-N, L-L i L-L-L) w ramach jednego modułu testowego. Dla wszystkich trybów testowych (Shot, Search, Check) dostępnych jest wiele kart z osobną tabelą punktów testowych dla każdego typu zwarcia. Ustawienia testowe mogą być wprowadzane dla danego rodzaju pętli zwarciovych lub definiowane jednocześnie dla wielu typów zwarcia.

Distance Characteristic Guesser

Jeżeli znamionowa charakterystyka przełącznika nie jest znana lub musi zostać udokumentowana bieżący kształt charakterystyki, funkcja „guesser” umożliwia automatyczne generowanie przybliżonej charakterystyki na podstawie wyników testu wyszukiwania (Search) i/lub pojedynczego punktu testowego (Shot). Obliczoną charakterystykę można zapisać i wykorzystać jako znamionową charakterystykę przełącznika.

Interfejs użytkownika z wieloma oknami

Interfejs użytkownika można skonfigurować indywidualnie, wykorzystując następujące elementy:

Okno testu

Okno to zawiera tabele punktów testowych dla testów Shot, Search i Check oraz płaszczyznę impedancji. W tym widoku wprowadzane są definicje testów. Podczas wykonywania testu i po jego zakończeniu widok ten wyświetla wyniki w postaci liczbowej w tabelach oraz w postaci graficznej na płaszczyźnie impedancji.

Wykres Z/t

Widok wykresu Z/t pokazuje schodkową charakterystykę czasu działania w funkcji impedancji wzdłuż określonej linii. Rzeczywista linia jest określana w płaszczyźnie impedancji lub poprzez wybranie jej w tabelach testowych. Na wykresie możliwe jest również definiowanie punktów testowych i przeglądanie ocen.

Okno wektorów

Wykres wektorowy przedstawia fazory napięć i prądów. Odpowiednia tabela z wartościami liczbowymi zawiera również listę wartości dla składowych symetrycznych.

Okno sygnałów czasowych

Po zakończeniu pomiaru w tym widoku sygnału czasowego wyświetlane są napięcia, prądy i sygnały binarne. Jest to przydatne do przeprowadzania bardziej szczegółowych badań (np. pomiarów czasu za pomocą kursorów).

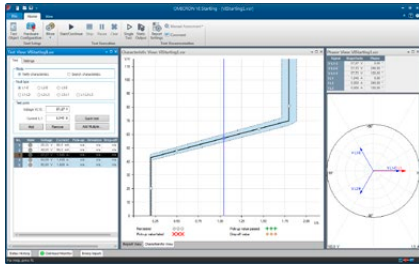

VI Starting

Essential Standard Enhanced Complete

Moduł VI Starting testuje charakterystyki rozruchowe nadprądowe z kontrolą napięcia wykorzystywane w wielu przełącznikach odległościowych. Dodatkowo jest doskonałym narzędziem do przeprowadzania rozmaitych testów dot. funkcji nadprądowych i podnapięciowych. W przypadku każdego określonego punktu testowego wykrywa on wartość zadziałania, wartość odpadu oraz współczynnik.

Korzyści

- > Automagiczne wyszukiwanie charakterystyk
- > Automagiczne testowanie zgodnie z określonymi charakterystykami
- > Automagiczne określanie wartości zadziałania i odpadu
- > Odrębne charakterystyki pobudzenia dla zwarcia doziemnego i międzyfazowego
- > Intuicyjna obsługa z przedstawieniem testu w formie graficznej
- > Przejrzyste przedstawienie wyników w formie tabelarycznej i graficznej

Funkcje

- > Łatwe określanie zwarcia z typem zwarcia i liczbą zwarć
- > Generowanie realistycznych wielkości testowych z modelami dla zwarć doziemnych, dwufazowych i trójfazowych
- > Wykres wektorowy z dodatkowym wyświetlaczem numerycznym dla testowanych wielkości

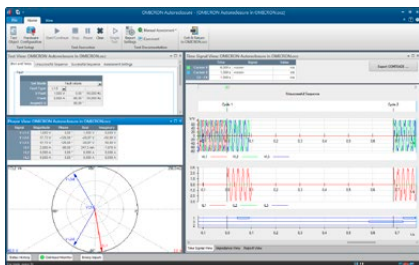

Autoreclosure

Essential Standard Enhanced Complete

Konfiguracja sekwencji testowych dla funkcji samoczynnego ponownego załączenia (autoreclosure, AR) zabezpieczeń jest efektywna i pozwala oszczędzać czas. Moduł Autoreclosure automatycznie ustawia warunki testowe dla udanych i nieudanych sekwencji. Podstawowe kryteria, takie jak definitywne trójfazowe wyłączenie po nieudanych SPZ, są również automatycznie oceniane.

Przy pomocy modułu Autoreclosure mogą być testowane przełączniki nadprądowe, odległościowe lub różnicowe linii. Zwania są określane poprzez wprowadzenie typu zwarcia i liczby zwarć. Jest to obsługiwane przez zintegrowany moduł Fault Calculator, który oblicza napięcia wyjściowe i prądy dla różnych typów zwarć. W celu przetestowania funkcji SPZ zabezpieczenia odległościowego zwarcie można określić w płaszczyźnie impedancji.

Sekwencja testowania jest wyświetlana w czasie. Raportowana jest również lista zdarzeń z ich oceną.

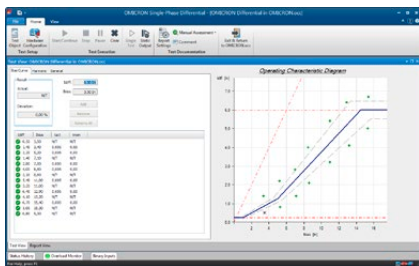

Single-Phase Differential

Essential Standard Enhanced Complete

Moduł Single-Phase Differential zapewnia kompaktowe rozwiązanie do testowania zabezpieczeń różnicowych transformatorów, linii, generatorów i szyn zbiorczych. Wykonuje jednofazowe testy charakterystyki działania (wartość zadziałania, test nachylenia) i funkcję blokady prądu załączenia (test blokady od harmoniczných).

W przypadku starszych przełączników elektromechanicznych (np. Westinghouse HU lub GE BDD) można wybierać różne ustawienia zaczepów. W przypadku testu charakterystyki roboczej punkty testowe definiuje się w płaszczyźnie I_{diff}/I_{bias} . Graficzny interfejs użytkownika sprawia, że definiowanie testu jest łatwe.

Moduł Single-Phase Differential testuje również funkcję blokady od harmoniczných. W przypadku tej funkcji punkty testowe są określane przez prąd różnicowy i wartość procentową nałożonej harmonicznej. Prądy testowe należące do punktów testowych są generowane do przełącznika, a następnie oceniana jest reakcja przełącznika.

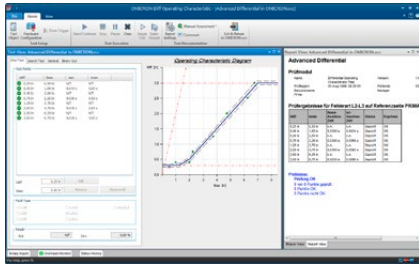

Advanced Differential

Advanced Differential to zestaw modułów testowych, które stanowią kompletne rozwiązanie testowe dla układów różnicowych. Jest szczególnie przydatny w przypadku układów różnicowych transformatorów z maksymalnie trzema uzwojeniami i do dziewięciu generowanych prądów.¹

Rozbudowane modelowanie obiektu chronionego (np. transformatora mocy), aparatury wtórnej (przekładników prądowych, połączeń przekładników prądowych) i charakterystyk przełącznika zapewnia dane do obliczeń wymaganych w celu ułatwienia procedury testowania. Automatyczne obliczanie prądów testowych eliminuje najbardziej czasochłonne i podatne na błędy czynności manualne. Testowanie poprawności działania przełącznika staje się proste, opłacalne i pozwala oszczędzać czas.

To rozwiązanie testowe zapewnia:

- > Testowanie wszystkich rodzajów zwarc (L-N, L-L i L-L-L)
- > Pojedyncze pomiary we wstępnie zdefiniowanych punktach testowych lub testach wyszukiwania
- > Wszystkie pomiary synchronizowane GPS lub IRIG-B w celu przeprowadzenia testów na dwóch końcach (np. zabezpieczenie różnicowe linii)
- > Ewaluacja i ocena wyników w odniesieniu do charakterystyk znamionowych i tolerancji
- > Generowanie raportów, z uwzględnieniem graficznych przedstawień wyników na wykresach charakterystyk
- > Brak blokowania wymaganych funkcji związanych z napięciem (ważne przy testowaniu przełączników wielofunkcyjnych)

W przypadku transformatorów automatyczne obliczanie prądów, które mają być generowane, opiera się na następujących elementach:

- > Dane transformatora (dane znamionowe, grupa wektorowa)
- > Przekładnie przekładników prądowych i połączenia
- > Typ zwarcia
- > Strona zwarcia/zasilania (uzwojenie pierwotne, wtórne itd.)
- > Prąd obciążenia
- > Korekta amplitudy i fazy

W przypadku zabezpieczenia ocena zmierzonych wartości opiera się na następujących elementach:

- > Charakterystyka robocza
- > Obliczenie stabilizacji
- > Eliminacja składowej zerowej

Jeśli zastosuje się odpowiednią kombinację CMC i dodatkowego wzmacniacza, moduły mogą kontrolować do dziewięciu prądów dla wygodnego testowania zabezpieczenia transformatora trójuzwojeniowego.

W przypadku zastosowań innych niż transformatory, takich jak testowanie zabezpieczenia różnicowego generatora, obliczenia związane z prądem są wykonywane bez modelu transformatora.

Szczegóły czterech modułów testowych w module Advanced Differential:

Diff Configuration

Ten moduł symuluje prądy zwarcia zewnętrznego, aby sprawdzić, czy zabezpieczenie jest stabilne w przypadku zwarc poza strefą chronioną. Ponieważ kontrola stabilności może wymagać obserwacji wielu pomiarów, moduł daje osobie testującej możliwość sprawdzenia odczytów przed przystąpieniem do testu. Rzeczywiste wartości odczytane z przełącznika w warunkach zwarcia (prądy zadziałania lub hamowania różnych faz) można wprowadzić do raportu do celów pełnej dokumentacji.

Testy wykonywane przez moduł Diff Configuration:

- > Połączenia wtórne i przekładniki pośredniczące (przełączniki elektromechaniczne i cyfrowe)
- > Prawidłowa nastawa parametrów przełączników cyfrowych (specyfikacja zabezpieczanego obiektu)
- > Eliminacja składowej zerowej

¹ Aby w pełni wykorzystać typowe zastosowania modułu Advanced Differential, wymagany jest system testowy CMC zapewniający więcej niż trzy wyjścia prądowe.

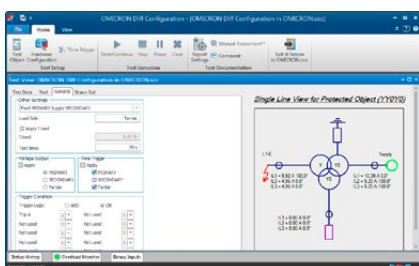

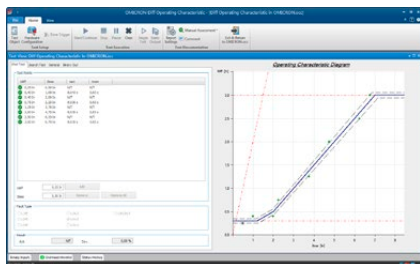

Diff Operating Characteristic

Moduł Diff Operating Characteristic sprawdza, czy w charakterystyce działania przełącznika prawidłowo rozróżniane są zwarcia wewnętrzne i zewnętrzne.

Prądy generowane do przełącznika są obliczane z par wartości I_{dif}/I_{bias} określonych w płaszczyźnie I_{dif}/I_{bias} . Dotyczy to bezpośrednio tego, jak producenci zwykle określają charakterystykę działania. Prawidłową reakcję przełącznika, zarówno zadziałanie jak i jego brak ocenia się pod kątem określonej charakterystyki.

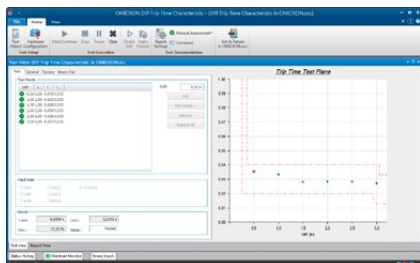

Diff Trip Time Characteristic

Moduł ten bada zależność czasu działania od amplitudy prądu różnicowego.

Diff Trip Time Characteristic mierzy czasy działania przy określonych prądach różnicowych. Rzeczywiste prądy testowe dla określonych prądów różnicowych są obliczane automatycznie. Punkty testowe są zdefiniowane na wykresie charakterystyki czasu działania, a pomiary są oceniane w oparciu o tę charakterystykę.

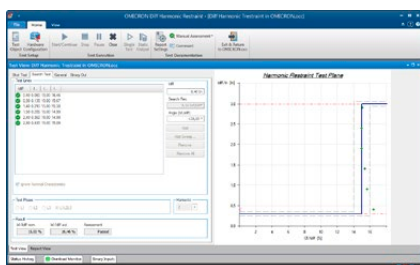

Diff Harmonic Restraint

Moduł Diff Harmonic Restraint służy do sprawdzania funkcji blokowania opartych na harmonicznym, takich jak rozruch, nasycenie przekładników prądowych czy nadmierne wzbudzenie. Punkty testowe są zdefiniowane na wykresie charakterystyki blokowania od harmonicznym, w której prąd różnicowy nakładany jest na zawartość harmonicznym prądu testowego.

Aby symulować różne warunki udaru, określić można początkowe przesunięcie fazy między podstawowymi a harmonicznymi.

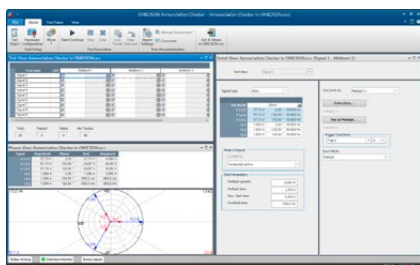

Annunciation Checker

Essential Standard Enhanced Complete

Dzisiejsze urządzenia zabezpieczające emitują dziesiątki różnych sygnałów stanu lub zmierzonych wartości analogowych. Każdy sygnał może pojawiać się w różnych miejscach.

Moduł Annunciation Checker pomaga inżynierom ds. rozruchu sprawdzić, czy przydzielenie każdej wiadomości do oczekiwanej lokalizacji (ustawienie) i okablowanie zostały wykonane prawidłowo. Specyfikacja testu może zostać utworzona przed testem i może być elastycznie dostosowana podczas testu. Specyfikacja testu jest wykonywana w macierzy sygnał/lokalizacja.

Sygnały pobudzają zabezpieczenie i są generowane w postaci pojedynczych sygnałów lub stanów ustalonych. Inżynier przeprowadzający test może poruszać się po macierzy testowej w dowolnej kolejności (np. sygnał po sygnale lub lpunkt po punkcie). Każda komórka siatki odpowiada wskaźnikowi sygnału w określonej lokalizacji. Odpowiedź wskaźnika jest oceniana automatycznie. Wyniki testu są podawane w postaci tabelarycznego raportu z badań.

Moduł Annunciation Checker to typowe narzędzie do uruchamiania używane w połączeniu z operatorem systemu SCADA. Zapewnia plan pracy (lista punktów) i stanowi dobre źródło dokumentacji.

Power / Advanced Power

Moduły testowe Power i Advanced Power są stosowane wszędzie tam, gdzie wizualizacja i ocena w płaszczyźnie zespolonej P-Q jest pomocna lub niezbędna. Zastosowania w zakresie testowania obejmują zmniejszanie obciążenia w oparciu o kryteria mocy lub częstotliwości, funkcje stabilizacyjne, takie jak zabezpieczenie Q-V, blokowanie od kołysań mocy i zabezpieczenia maszyn wirujących.

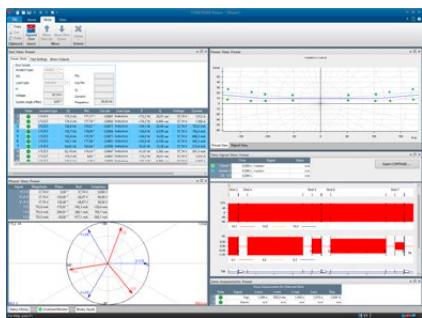

Power

Essential Standard Enhanced Complete



Moduł Power obsługuje podstawowe testy i ocenę pojedynczych pomiarów w dziedzinie P-Q / S- ϕ .

- > Okno mocy zespolonej P-Q
- > Bezwzględne pierwotne, wtórne lub względne dane mocy
- > Przełączanie osi P-Q w widokach
- > Złożone strefy/stopnie mocy
- > Dodatkowy próg napięcia i prądu do automatycznej oceny testu
- > Tryb stałego napięcia lub stałego prądu
- > Kontrola wyjścia binarnego dla stanów przed incydentami, incydentów i resetowania
- > Poprawiona obsługa tolerancji z tolerancją bezwzględną i względną oraz tolerancją kąta
- > Punkty testowe zdefiniowane jako P-Q lub S- ϕ lub S-cos ϕ (ind/poj)

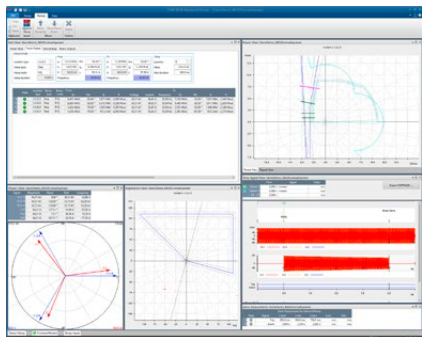

Advanced Power

Essential Standard Enhanced Complete



Oprócz wszystkich funkcji modułu Power, moduł Advanced Power oferuje również dynamiczne i bardziej zaawansowane funkcje testowania, takie jak płynne narastanie i trajektorie przez charakterystyki, mapowanie stref impedancji na płaszczyznę P-Q, zmienianie częstotliwości i wiele innych.

- > Narastanie mocy zespolonej
 - > Ciągłe (bez przerw) segmenty narastania dla trajektorii kołysania mocy itd.
 - > Narastanie liniowe P-Q (wzdłuż prostej w płaszczyźnie P-Q)
 - > Narastanie liniowe S- ϕ (wzdłuż łuku zdefiniowanego w płaszczyźnie P-Q)
 - > Narastanie płynne lub stopniowe z liniową zmianą czasu w P, Q, S lub ϕ (rozdzielczość 1 ms)
 - > Ocena narastania według czasu i/lub progów i/lub zgodnie z określonymi granicami strefy zabezpieczanej
 - > Obsługa liniowej zmiany częstotliwości (np. przyspieszanie/zwalnianie generatora)
- > Widok impedancji (R-X)
 - > Charakterystyki obiektu testowanego zdefiniowane w płaszczyźnie R-X, takie jak utrata wzbudzenia i zabezpieczenie odległościowe, mogą zostać przekształcone i pokazane w widoku mocy P-Q
 - > Przetworzenie impedancji w zależności od trybu pracy (stałe napięcie lub stały prąd)
- > Ustawienie częstotliwości wg stanu testu
- > Powtórzenie testu za pomocą analizy statystycznej
- > Odzwierciedlone/przeskalowane prądy dla drugiego układu prądu trójfazowego w celu zapobieżenia zadziałania stopni różnicowych

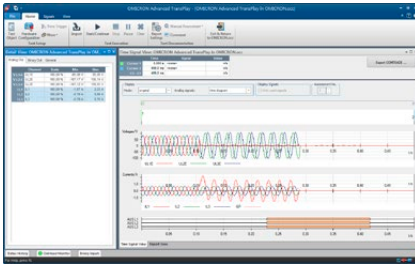

Advanced TransPlay

Moduł Advanced TransPlay umożliwia systemowi CMC testowanie z użyciem sygnałów przejściowych. Dane sygnały przejściowe, uzyskane z rejestratorów zwarców, zestawów testowych CMC z opcją EnerLyzer (CMC 356, CMC 430 lub CMC 256plus) lub programów symulacji sieci, mogą być ładowane, przeglądane, przetwarzane i odtwarzane za pomocą modułu Advanced TransPlay. Reakcja zabezpieczenia testowanego takimi sygnałami jest rejestrowana i oceniana, a także generowany jest raport z badań.

To czyni go idealnym narzędziem do

- > Rozwiązywania problemów z pomocą zarejestrowanych zwarców
- > Oceny przełącznika za pomocą plików przejściowych (np. obliczenia EMTP)
- > Testowania na dwóch końcach

Moduł Advanced TransPlay obsługuje następujące formaty plików:

IEEE COMTRADE (IEEE C37.111-1991/1999 i 2013), odpowiednio IEC 60255-24, PL4 i CSV.

Po załadowaniu pliku z przebiegami części sygnału do odtworzenia jest wybierana za pomocą znaczników. Możliwe jest powtarzanie części sygnału, np. do przedłużania czasu przed zwarcie. Znaczniki można ustawić w celu wskazania istotnych wydarzeń w zapisie, takich jak powstanie zwarcia, pobudzenie, wyłączenie itd. Znaczniki te stanowią podstawę do pomiaru czasu.

Oprócz odtwarzania sygnałów napięciowych i prądowych, moduł Advanced TransPlay może również odtwarzać sygnały binarne w zapisie zwarcia za pomocą wyjść binarnych CMC. Można dodać dodatkowe sygnały binarne (np. sygnały wysyłania/odbioru w układach współbieżnych zabezpieczeń). Podczas odtwarzania wybrane sygnały napięcia, prądu i binarne są podawane do zabezpieczenia. Odtwarzanie można zsynchronizować za pomocą protokołu GPS, IRIG-B lub impulsu czasowego podanego na wejście binarne.

Reakcja zabezpieczenia jest mierzona i oceniana na podstawie pomiarów czasu. Możliwe są pomiary czasu bezwzględnego i względnego:

- > Pomiar czasu bezwzględnego określa na przykład czas pobudzenia lub czas zadziałania przełącznika podczas odtwarzania sygnału
- > Względne pomiary porównują reakcję przełącznika podczas odtwarzania z jego zachowaniem zarejestrowanym w zapisie (odniesienie)

Dzięki temu można zbadać:

- > Czy przełącznik się rozstraja (różnice między zapisem a faktycznym zachowaniem podczas odtwarzania)
- > Jak różne zabezpieczenia działają w tych samych warunkach.

Moduł Advanced TransPlay oferuje tryb powtarzania, który umożliwia wyświetlanie poszczególnych wyników dla każdego powtórzenia, a także średnie i odchylenia standardowe (funkcje statystyczne).

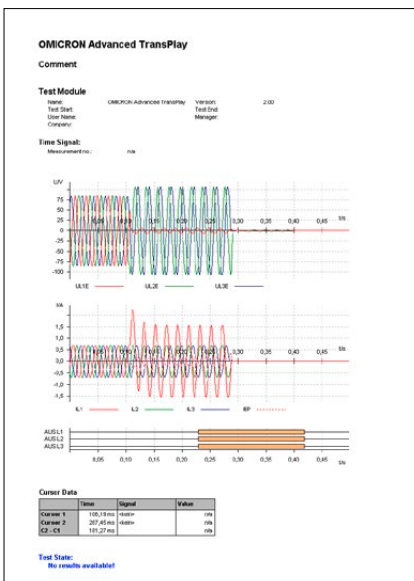

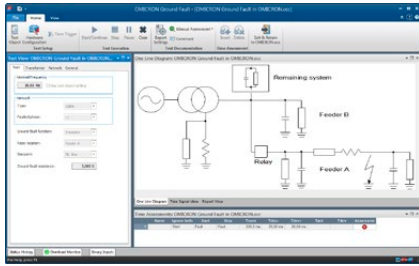

Transient Ground Fault

Moduł Transient Ground Fault testuje decyzję kierunkową przełączników od zwarcień przejściowych lub przełączników ziemnozwarciowych w stanie ustalonym w sieciach z izolowanym lub kompensowanym punktem zerowym. Wytwarza przejściowe napięcia i prądy podczas zwarcia doziemnego powstałego w wyniku symulacji zwarcia z predefiniowanym modelem sieci. Symulacja sieci zapewnia możliwość testowania z realistycznymi przebiegami prądu i napięcia. Model symuluje linię odpływową. Obliczone wielkości są określane na podstawie parametrów linii i sieci zasilającej.

W celu przetestowania decyzji kierunkowej przełączników ziemnozwarciowych w stanie ustalonym wartości zwarciove w stanie ustalonym po zaniku procesu przejściowego mogą być wyprowadzane w sposób ciągły. Aby umożliwić testowanie przełączników zarówno w kierunku do przodu, jak i do tyłu, zwarcie można zastosować na różnych liniach zasilających.

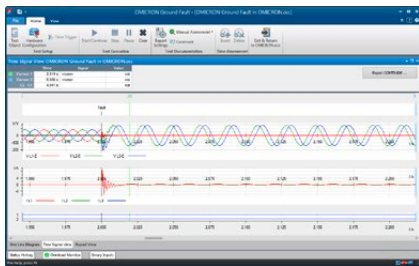

Moduł dokonuje automatycznej oceny zmierzonych danych w oparciu o konkretne zastosowanie wybrane przez użytkownika. Sygnały wyjściowe są przedstawione w osobnym widoku. Mogą być również wyświetlane lub drukowane dzięki automatycznie generowanemu raportowi z badań. Wykonanie testu można uruchomić ręcznie lub zsynchronizować za pomocą zewnętrznego sygnału wyzwalającego.

Moduł jest szczególnie przydatny do:

- > ustawiania przełącznika,
- > sprawdzania charakterystyki kierunkowej przełącznika.

Można symulować zarówno systemy trójfazowe, jak i systemy dwufazowe (np. w zastosowaniach w kolejnictwie).

W celu przeprowadzenia kompleksowej symulacji zwarcia doziemnych zalecane jest użycie modułu RelaySimTest (patrz strona 30). Licencja na korzystanie z modułu Transient Ground Fault jest zawarta w licencji modułu RelaySimTest.

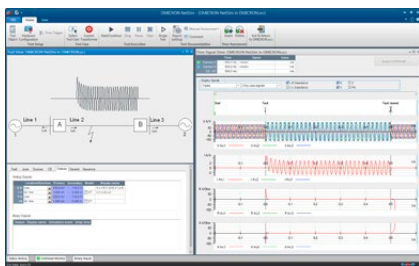

NetSim

Moduł NetSim umożliwia użytkownikom oprogramowania Test Universe testowanie zachowania zabezpieczeń w przypadku realistycznego zwarcia za pomocą sygnałów przejściowych. Standardowe konfiguracje sieciowe z prostymi ustawieniami parametrów umożliwiają przeprowadzanie szybkich, podstawowych symulacji z ograniczonym zestawem przypadków testowych.

Przykład zastosowania:

- > Testowanie przełącznika w warunkach rzeczywistych
- > Ocena ustawień przełącznika w przypadku skomplikowanych aplikacji
- > Testowanie zaawansowanych algorytmów zabezpieczeń
- > Zwarcia na liniach pojedynczych i równoległych (w tym wzajemne sprzężenie), liniach otwartych i liniach z jednym odgałęzieniem
- > Testowanie na dwóch końcach z synchronizacją czasu GPS lub IRIG-B
- > Oscylacje sieci/kołysanie mocy (synchroniczne i niesynchroniczne)
- > Testowanie zabezpieczenia różnicowego, w tym nasycenia przekładników prądowych

Pozostałe funkcje:

- > Automatyczne powtarzanie testów z różnymi parametrami
- > Widok impedancji ze strefami odległociowymi
- > Dodatkowy eksport COMTRADE symulowanych przebiegów

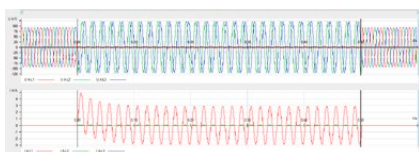

W celu przeprowadzenia kompleksowych testów opartych na danym systemie zalecane jest użycie modułu RelaySimTest (patrz strona 30). Licencja na korzystanie z modułu NetSim jest zawarta w licencji modułu RelaySimTest.

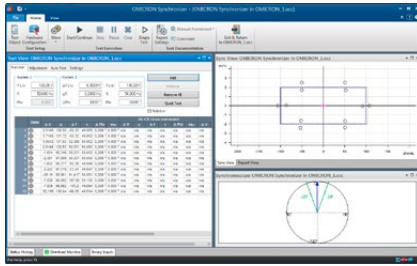

Synchronizer

Moduł Synchronizer symuluje dwa systemy przeznaczone do synchronizowania: system 1, reprezentujący sieć, ma ustaloną amplitudę i częstotliwość, a system 2 oferuje możliwość zmiany amplitudy i częstotliwości oraz reprezentuje generator lub system, który ma być zsynchronizowany.

Użycie modułu w trybie synchronizacji jednofazowej z jednofazową (każdy system reprezentowany przez jedno napięcie) jest możliwe z dowolnym testerem CMC. W przypadku zestawów testowych CMC 356, CMC 353 lub CMC 256plus możliwa jest synchronizacja trójfazowa z jednofazową, przy wykorzystaniu dodatkowej czwartej fazy napięcia do reprezentowania drugiego systemu. Z testerem CMC 430 lub przy wykorzystaniu dodatkowo kanałów napięciowych wzmacniacza CMS 356 możliwa jest nawet synchronizacja trójfazowa z trójfazową.

Oprogramowanie automatycznie wykrywa rozkaz zamknięcia wyłącznika z synchronizatora lub przełącznika kontroli synchronizmu i, biorąc pod uwagę czas zamknięcia wyłącznika, sprawdza, czy synchronizacja odbywa się w oknie synchronizacji. Sterowanie drugim wyjściem jest zmienne w zależności od różnych trybów testowych. Częstotliwość i amplitudę można zmieniać liniowo w zależności od stałych czasowych generatora.

W celu synchronizacji urządzeń z automatycznymi funkcjami regulacji rozkazy sterowania regulacją ($f\uparrow$, $f\downarrow$, $V\uparrow$, $V\downarrow$) mogą być użyte do sterowania drugim wyjściem napięciowym. Aby maksymalnie symulować rzeczywisty system, dostępne są dynamiczne modele generatorów. Sekwencje styków binarnych poleceń regulacji oraz zmiany napięcia i częstotliwości mogą być monitorowane graficznie w celu śledzenia postępu synchronizacji.

Zbudowany synchronoskop wyświetla obrotowy wektor napięcia systemu 2 odpowiednio względem momentu synchronizacji.

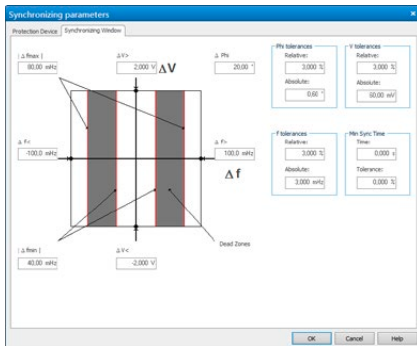

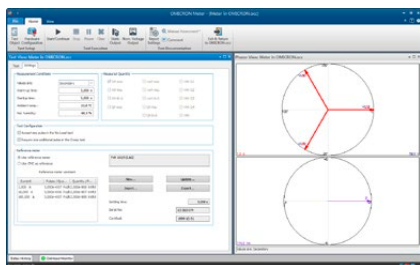
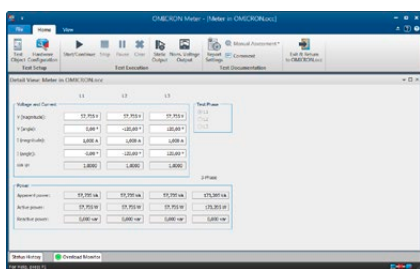
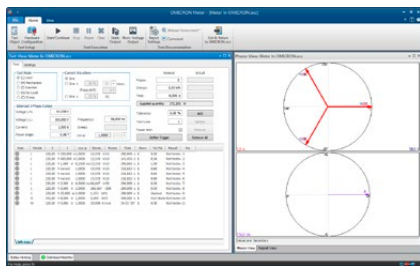

Essential Standard Enhanced Complete

Testowanie sprzętu pomiarowego

Meter

Do tej pory standardową metodą testowania liczników zużycia energii było stosowanie ustabilizowanego, ale niezbyt dokładnego źródła zasilania w połączeniu z wysoce precyzyjnym miernikiem referencyjnym. Rozwiązania firmy OMICRON znacznie upraszczają testowanie liczników. Dzięki zastosowaniu najnowocześniejszej technologii sprzętowej firma OMICRON zapewnia testery, które są tak dokładne i stabilne, że samo źródło sygnału stanowi odniesienie, tym samym eliminując konieczność stosowania licznika referencyjnego.

Tester CMC – optymalnie CMC 256plus lub CMC 430 z bardzo precyzyjnymi wyjściami napięciowymi i prądowymi – zapewnia nie tylko sygnały testowe, ale również ma wejścia dla impulsów licznika, pozwalające na testowanie w pętli zamkniętej. W tym celu zastosowano optyczne głowice skanujące do przechwytywania impulsów emitowanych przez liczniki (diody podczerwieni).

Moduł Meter umożliwia ręczne lub automatyczne testowanie liczników energii. Każdy wiersz tabeli testowej reprezentuje punkt testowy, który można uruchomić w jednym z następujących trybów:

- > Test obciążenia: Dokładność jednostki pomiarowej (metoda czas-moc)
- > Test mechanizmu: Dokładność całego licznika wraz z wyświetlaczem
- > Test mechanizmu bramkowania: Testowanie wewnętrznych rejestrów liczników
- > Test iniekcji: Szybka kontrola (okablowanie, kierunek obrotów)
- > Test bez obciążenia: Bez rozruchu przy zerowym obciążeniu
- > Próba pełzania: Rozruch przy niskim obciążeniu

W kolumnach tabeli wyświetlane są poszczególne parametry testu, ustawione kryteria oceny (tolerancja, zachowanie nominalne) oraz wynik testu, w tym ocena (zaliczona lub niepowodzenie). W przypadku liczników wielofunkcyjnych lub liczników z dwoma kierunkami obrotu dostępna jest tabela na każdą funkcję testu (wiele zakładek). Linie testowe można powtarzać wiele razy. W tym przypadku odchylenie standardowe wyświetlane jest razem z błędem licznika, co pozwala na wyciągnięcie wniosków dotyczących poprawności samego testu. Poszczególne etapy testu (np. te ocenione jako niepowodzenie) można powtórzyć po zakończeniu testu bez potrzeby powtarzania całego testu.

Testowane wielkości są wyświetlane graficznie za pomocą wykresów przedstawiających napięcie, prąd i fazory. Test można przeprowadzić przy każdym zrównoważonym lub niezrównoważonym obciążeniu dla liczników jednofazowych (lub pojedynczego elementu pomiarowego licznika 3-fazowego), 3-przewodowych i 4-przewodowych.

Do testowania zachowania liczników z harmonicznymi lub składowymi DC dostępne są następujące przebiegi sygnałów prądu: Sine (sinusoida), Sine + Harmonics (sinusoida + harmoniczne), Sine + DC (sinusoida + DC)

W widoku szczegółowym wszystkie parametry można określić niezależnie dla każdej fazy. Moc pozorna, czynna i bierna jest wskazana dla każdej fazy i całego systemu obrotowego. Możliwe jest testowanie następujących funkcji licznika:

- > Importowanie/eksportowanie Wh
- > Importowanie/eksportowanie VARh
- > VAh
- > I²h oraz V²h (straty obciążenia/braku obciążenia transformatorów)
- > Qh (godzina ilościowa)

Wyniki automatycznego testu są podsumowane w czytelny sposób w tabelarycznym raporcie z testu (jeden wiersz na punkt testowy). W przypadku testu ręcznego generującego dowolne ilości testowe – bez zdefiniowania pełnej procedury testowej – można szybko sprawdzić poprawność działania liczników. W tym trybie można również ustalić stałą licznika, na wypadek gdyby nie była znana lub pojawiły się jakiegokolwiek wątpliwości.

Możliwa jest również obsługa w połączeniu z zewnętrznym licznikiem referencyjnym: podczas testowania za pomocą licznika referencyjnego CMC jest używany jako źródło prądu i napięcia. Podczas testu obciążenia rejestruje się impulsy badanego licznika oraz licznika referencyjnego. Ostatnie stanowią punkt referencyjny do obliczenia błędu.

Ponadto testowanie z punktem odniesienia 0,02 lub 0,01% przed uruchomieniem testu, przy zastosowaniu tych samych punktów testowych, może wyeliminować błędy CMC poprzez załadowanie wartości korekcji.

Transducer

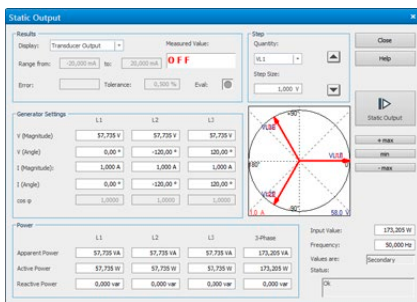
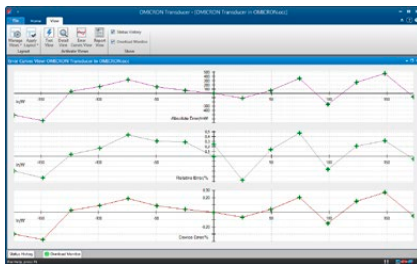
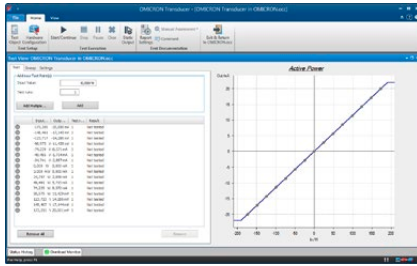

Moduł Transducer umożliwia CMC¹ ręczne lub automatyczne testowanie dowolnej funkcji pomiarowej przetworników, takiej jak:

- > Rzeczywista moc (jednofazowa lub trójfazowa)
- > Bierna moc (jednofazowa lub trójfazowa)
- > Pozorna moc (jednofazowa lub trójfazowa)
- > Częstotliwość
- > Prąd
- > Napięcie (doziemne, międzyfazowe)
- > $\cos \phi$
- > Kąt fazowy (V-I, V-V, I-I)
- > Wielkości DC (prąd, napięcie, moc)
- > Oznaczona średnia prądów

Moduł zapewnia możliwość testowania następujących typów charakterystyk:

- > Liniowa
- > Złożona
- > Kwadratowa
- > Symetryczna lub niesymetryczna

Tryb „testu ręcznego” jest stosowany, jeżeli przetwornik pomiarowy musi zostać ponownie ustawiony. Każda wymagana wielkość wejściowa może być generowana dla przetwornika. Ponadto łatwo jest przełączać się pomiędzy istotnymi punktami charakterystyki, gdzie błąd przetwornika jest pokazywany przy danej wartości wejściowej.

Test automatyczny obejmuje sekwencyjne dane wyjściowe z predefiniowanej tabeli punktów testowych, a także dokumentację i ocenę wyników. Tutaj punkty testowe reprezentują wartość wejściową przetwornika pomiarowego. Ponadto zachowanie przy zmianie napięcia wejściowego lub częstotliwości może być wykorzystywane jako opcja.

Błąd przetwornika określa się poprzez porównanie sygnału teoretycznego i faktycznie zmierzonego sygnału wyjściowego. Błędy względne, bezwzględne i błędy urządzenia są wyprowadzane i przedstawiane w sposób graficzny na wykresie. Jeśli przeprowadzanych jest wiele testów, wyświetlany jest średni błąd.

Pojedyncze punkty testowe lub sekwencje testowe można dodać do tabeli punktów testowych. Tabela zawiera wartość wejściową, wartość wyjściową, błąd urządzenia i ocenę (test zakończony pomyślnie lub niepowodzeniem).

Podczas przeprowadzania automatycznego testu wszystkie punkty testowe są przetwarzane w określonej sekwencji. Charakterystyka transferu obejmująca wszystkie punkty testowe (zaliczone lub nieudane) jest prezentowana w sposób graficzny. Jeśli zdalne wyświetlacze mają być sprawdzane podczas testu, testem można sterować ręcznie.

Można przetestować przetworniki pod kątem obwodów trójprzewodowych (układ Arona) oraz czteroprzewodowych. Prądy, jak również napięcia mogą być generowane jako czyste sygnały sinusoidalne lub nakładane na harmoniczne lub składowe DC. Przetworniki nowej generacji często nie mają już klasycznego wyjścia mA lub V DC. Zamiast tego przesyłają zmierzone dane za pomocą protokołu transmisji i/lub wizualizują wartości na wyświetlaczu. Tryb „testowanie w otwartej pętli” obsługuje testowanie tego typu przetwornika.

¹ CMC 256plus, CMC 430 lub CMC 356 z opcją sprzętową ELT-1. Jeśli moduł testowy Transducer zamówiono razem z nowym CMC 356, zawiera opcję ELT-1. Zestawy testowe CMC 356 bez opcji sprzętowej ELT-1 można doposażyć w przyszłości.

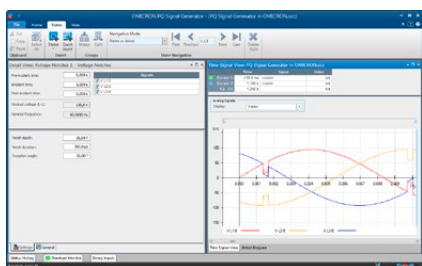
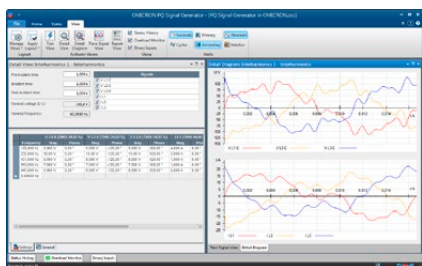
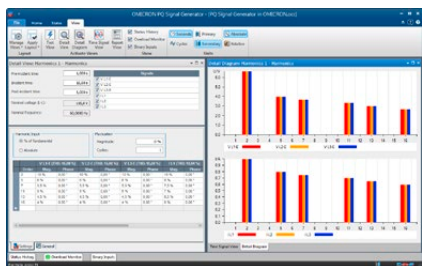
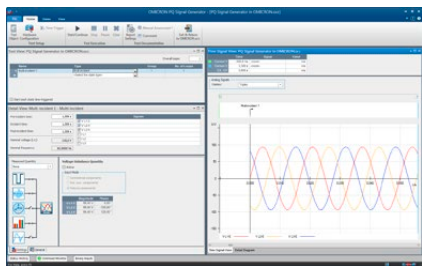

Essential Standard Enhanced Complete

Testowanie sprzętu pomiarowego

PQ Signal Generator



Konieczność weryfikacji funkcjonalności i dokładności mierników/analizatorów jakości energii wymaga użycia odpowiedniego sprzętu do kalibracji. Moduł PQ Signal Generator zmienia zestaw testowy CMC – optymalnie CMC 256plus lub CMC 430 z bardzo precyzyjnymi wyjściami napięciowymi i prądowymi – w narzędzie kalibracyjne, które generuje wszystkie zjawiska dot. jakości energii zgodnie z IEC 61000-4-30:

- > Częstotliwość sieciowa
- > Napięcie zasilania
- > Migotanie
- > Przysiady i wahania
- > Przerwy w napięciu
- > Napięcia nieustalone
- > Asymetria napięcia
- > Harmoniczne
- > Interharmoniczne
- > Nagłe zmiany napięcia

Moduł PQ Signal Generator ma wydajny i łatwy w użyciu interfejs, który pozwala również łączyć różne zjawiska dot. jakości energii w celu przeprowadzania kompleksowego testowania.

Na podstawie tabel 1 i 2 normy IEC 61000-4-15 moduł zapewnia gamę sparowanych wartości częstotliwości migotania i amplitud. Każda z tych par zapewnia ustaloną z góry wartość Pst, którą można wykorzystać do kalibracji mierników migotania. Amplituda migotania i częstotliwość migotania od 1 mHz mogą być ustawiane indywidualnie przez użytkownika.

W zależności od typu stosowanego zestawu testowego CMC można wygenerować sygnały napięciowe i prądowe z nałożonymi harmonicznymi (do 60. harmonicznej przy 50 Hz lub 50. harmonicznej przy 60 Hz) i interharmonicznymi do 3 kHz. Amplitudy harmoniczne można wprowadzić albo w wartościach bezwzględnych, albo w procentach wartości podstawowej. W przypadku zaawansowanych zastosowań można generować nawet zmieniające się harmoniczne. Jeżeli jest używana tylko jedna interharmoniczna, rozdzielczość częstotliwości wynosi 1 mHz. Ponadto można ustawić dowolną kombinację interharmonicznych z wartościami całkowitymi herca.

Przykładem wszechstronności modułu jest generowanie cyklicznych wcięć (zakłóceń typu „notch”). Głębokość wcięcia i kąt wystąpienia mogą być regulowane niezależnie; minimalna szerokość szczeliny dla wcięcia wynosi 300 μ s. Ta funkcja może zapewnić symulację zakłóceń w układzie silnika sterowanego tyrystorowo.

Moduł PQ Signal Generator umożliwia tworzenie kompleksowych sekwencji testowych. Etapy testu można grupować i wykonywać wielokrotnie w definiowanej przez użytkownika liczbie pętli. Jeśli obiekt testowy dostarcza dane binarne, można go wykorzystać do automatycznej oceny wyników testu. Jeśli nie ma żadnego styku alarmowego, można również przeprowadzić ręczną ocenę.

Moduł PQ Signal Generator umożliwia zestawowi testowemu CMC przeprowadzanie testów zgodnie z IEC 62586. Norma ta określa metody testowania w celu sprawdzenia zgodności z normą IEC 61000-4. Udostępniona jest obszerna biblioteka testowa zapewniająca wsparcie przy wykonywaniu większości testów typu wymaganych przez te normy.

W przeszłości testowanie sprzętu związanego z jakością energii wymagało dużych nakładów w oddzielne urządzenia testujące. Dzięki modułowi PQ Signal Generator testowanie analizatorów jakości energii można przeprowadzić szybko i łatwo za pomocą zestawu testowego CMC.

Pakiet pomiarowy

Moduły Meter, Transducer oraz PQ Signal Generator można również zamówić w postaci pakietu (dodatek do pakietów Test Universe, patrz strona 9):

- > Testowanie sprzętu pomiarowego (P0000411)

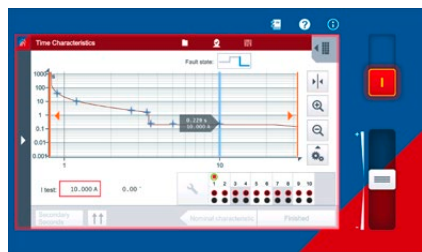
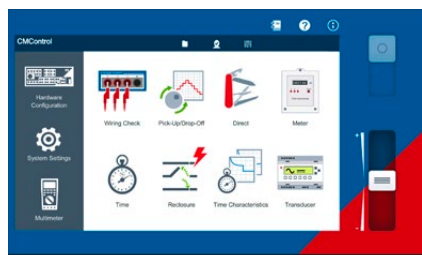

CMControl P – łatwe testowanie ręczne

CMControl P to opcja sterowania dla zestawów testowych CMC, zaprojektowana specjalnie do łatwego ręcznego testowania zabezpieczeń i urządzeń pomiarowych. Jest dostępna w postaci aplikacji na komputery z systemem Windows lub tablety z systemem Android oraz jako dedykowany panel obsługi. Dołączone narzędzia testowe ze zintegrowanymi modelami zwarć gwarantują szybkie i wygodne testowanie.

- > Wiring Check: służy do szybkiego sprawdzenia połączeń i wejść pomiarowych testowanego urządzenia, a także obsługuje tester biegunowości CPOL2
- > Pick Up/Drop Off: służy do sprawdzania wartości progowych zabezpieczeń
- > Direct: wszystkie wyjścia zestawu testowego mogą być sterowane indywidualnie
- > Meter: służy do kalibracji liczników energii elektrycznej i do przeprowadzania testów rozruchu i testów bezobciążeniowych
- > Time: służy do sprawdzania czasów wyzwania lub innych czasów działania zabezpieczeń
- > Reclosure: służy do sprawdzania liczby cykli i czasów cykli funkcji ponownego załączenia
- > Time Characteristics: testuje przekaźniki z wieloma stopniami czasowymi lub określonymi charakterystykami czasowymi
- > Transducer: służy do weryfikowania i automatycznej oceny dokładności przetwornika¹
- > Multimeter: wielofunkcyjne wejścia zestawów testowych CMC mogą być używane do przeprowadzania pomiarów analogowych¹

Aplikacja CMControl P App

Aplikacja CMControl P App działa na standardowym komputerze z systemem Windows lub tablecie z systemem Android i pozwala na sterowanie zestawem testowym CMC. Specjalny miniadapter USB Wi-Fi umożliwia bezprzewodowe sterowanie zestawami testowymi CMC.²

Pobierz bezpłatną aplikację w wersji demonstracyjnej:

- > w przypadku komputera z systemem Windows z poziomu portalu dla klientów firmy OMICRON
- > w przypadku tabletu z systemem Android ze sklepu Google Play™

Przedni panel sterowania CMControl P

Wytrzymały panel sterowania CMControl P dostępny jest w dwóch rozmiarach i może być podłączony do zestawu testowego CMC lub używany jako przenośny sterownik. Wyposażony jest w 7-calowy ekran dotykowy i magnetyczną część tylną do mocowania na stalowych powierzchniach. Szczegółowe specyfikacje techniczne, patrz strona 51.

Informacje związane z zamówieniem

CMControl P można zamówić z zestawem testowym CMC, samodzielnie lub z pakietem Test Universe. Pakiety Standard, Enhanced i Complete zawierają licencję na aplikację CMControl P App (patrz strona 9).



	Aplikacja CMControl P App	CMC ³ + CMControl P App	CMC ³ + CMControl P	CMControl P retrofit
CMC 356	P000344	P0000805	P0000973	P0006256
CMC 256plus		P0000709	P0005868	
CMC 430		P0005881	-	-
CMC 353		P0000695	P0005871	P0006257
CMC 310		P0005873	P0005872	

Jeśli CMControl P został zamówiony z Test Universe wraz z nowym CMC, zapoznaj się z informacjami o zamawianiu CMC na odpowiedniej stronie produktu w naszej witrynie internetowej.

Więcej szczegółowych informacji można znaleźć na stronie www.omicronenergy.com/cmcontrol-p lub w broszurze produktu CMControl P.

¹ Z CMC 256plus, CMC 430 lub CMC 356 z opcją sprzętową ELT-1

² Wymaga testera CMC z kartą interfejsu NET-2. Łączność Wi-Fi podlega ograniczeniom technicznym i prawnym. Aby uzyskać więcej informacji, skontaktuj się z lokalnym biurem firmy OMICRON lub partnerem handlowym.

³ Bez oprogramowania Test Universe

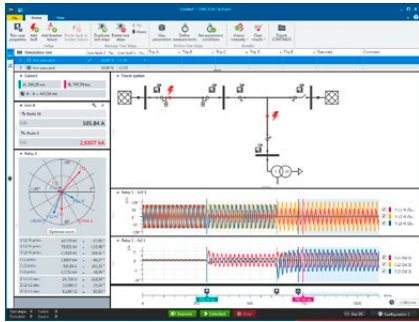

RelaySimTest – systemowe testowanie zabezpieczeń

RelaySimTest to oprogramowanie do systemowego testowania zabezpieczeń testerami firmy OMICRON, który wykorzystuje nowatorskie, przyszłościowe podejście: test jest niezależny od typu i producenta przekaźnika oraz jego często bardzo rozbudowanych nastaw. Zamiast tego skupia się całkowicie na poprawnym działaniu systemu zabezpieczeń. Jest to możliwe dzięki symulowaniu realistycznych zdarzeń w systemie elektroenergetycznym.

W porównaniu do konwencjonalnych metod testowania (takich jak testowanie oparte na nastawach za pomocą oprogramowania Test Universe) RelaySimTest znacznie lepiej wykrywa błędy w ustawieniach, logice i konstrukcji systemu zabezpieczeń. Pozwala to osobom testującym na szybsze sprawdzenie poprawności działania systemu zabezpieczeń i zapewnia lepszą jakość testów niż kiedykolwiek wcześniej. W uzupełnieniu do testowania za pomocą oprogramowania Test Universe, RelaySimTest przyczynia się do tworzenia bardziej niezawodnego systemu zasilania.

Łatwa i elastyczna obsługa

Wstępnie zdefiniowane szablony testów zapewniają szybkie i łatwe wprowadzenie do standardowych testów. Dzięki elastycznemu edytorowi sieci można symulować nawet złożone systemy zasilania. Prawidłowe działanie systemu zabezpieczającego można łatwo sprawdzić we wszystkich scenariuszach poprzez umieszczenie wydarzeń związanych ze zwarciami i wyłącznikiem. Obliczone sygnały testowe mogą być analizowane z wyprzedzeniem, a następnie wykonywane za pomocą testera.

Zdalne testowanie

Przykładowo testowanie zabezpieczeń linii jest bardzo proste: moduł RelaySimTest automatycznie oblicza sygnały testowe, a następnie uruchamia synchronizację czasową z poziomu komputera. Sprzęt testujący może być synchronizowany za pomocą zegara referencyjnego PTP (np. CMGPS 588) lub przez przystawkę CMIRIG-B. Następnie wszystkie reakcje systemu zabezpieczeń są oceniane centralnie. Sprawia to, że przeprowadzenie testu staje się szybsze i łatwiejsze. Ponadto jest pomocne przy rozwiązywaniu problemów. Sprzętem testowym można również sterować z poziomu komputera z odległych lokalizacji za pośrednictwem połączenia internetowego.

Testowanie logiki i schematów

Niezbędny test logiki w systemach zabezpieczeń zwykle obejmuje złożoną sekwencję stanów wyzwalanych przez rozkazy wyłącz i zamknij. Dzięki opatentowanej metodzie „Iterative Closed-Loop” moduł RelaySimTest może automatycznie budować sekwencję testową zgodnie z rozkazami wyłącz i zamknij. Testowanie, np. koordynacji funkcji SPZ w systemie, staje się proste i przejrzyste.

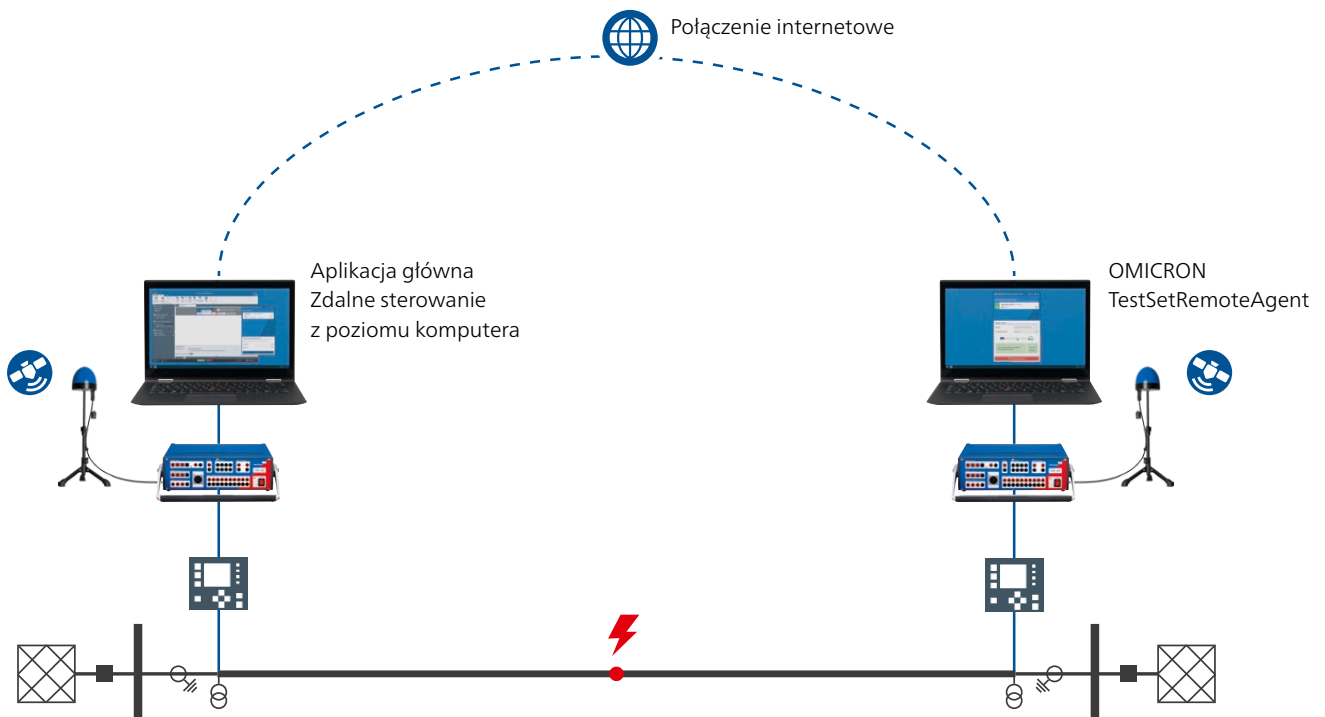

Obszary zastosowań

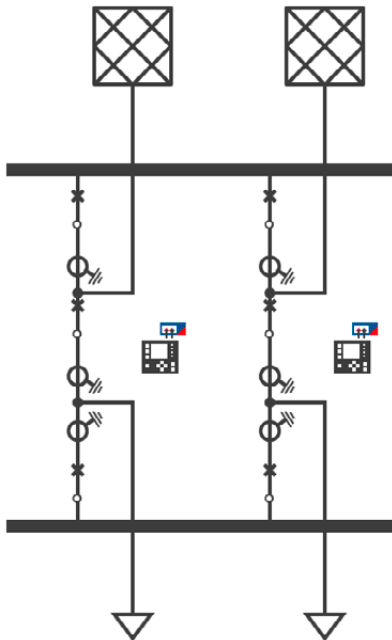

Przykładowa topologia szyny zbiorczej

Stacja elektroenergetyczna

- > Zabezpieczenie szyn zbiorczych: można modelować dowolny typ topologii szyn zbiorczych. Jednoczesna generacja do dowolnej liczby jednostek połowych. Symulowanie położenia odłącznika i zwarć w każdym węźle, w tym zwarć w strefie martwej w sprzęgle.
- > Układ „półtorawylącznikowy” (breaker and half): testowanie z sześcioma wejściami prądowymi. Podczas testu nie ma potrzeby zmiany połączeń. Kontrola koordynacji działania obu przekaźników, np. pod kątem zabezpieczeń LRW.
- > Izolowane i kompensowane sieci: testowanie systemu zabezpieczeń dla przejściowych i okresowych zwarć doziemnych oraz zwarć rozwijających.
- > Zabezpieczenie różnicowe transformatora: symulowanie transformatorów dwu- i trójzwojowych, przełącznika zaczeptów i przesuwnika fazowego. Potwierdza to konfigurację zabezpieczeń transformatora.

Przesył

- > Telezabezpieczenia i zabezpieczenia różnicowe linii: testowanie zabezpieczeń z uwzględnieniem kanałów komunikacyjnych. Kontrola każdej konfiguracji testowej z jednego końca linii bez konieczności koordynowania każdego testu przez telefon.
- > Samoczynne ponowne wyłączenie: proste testowanie sekwencji samoczynnego ponownego wyłączenia niezależnie od liczby cykli przy wyzwalaniu jedno- i trójbiegunowym. Jednoczesne testowanie koordynacji wielu przekaźników.
- > Linie z trzema końcami: kontrola każdego zestawu testowego z przynajmniej trzech końców na jednym końcu linii bez konieczności koordynowania każdego testu przez telefon.
- > Linie równoległe ze sprzężeniem wzajemnym: symulowanie sprzężenia wzajemnego między segmentami linii w sposób odzwierciedlający rzeczywistą topologię sieci. Testowanie prawidłowości zasięgu (za mały lub za duży zasięg) przy liniach równoległych pracujących lub uziemionych.
- > Kołysania mocy i utrata synchronizmu: testowanie wyzwalania i blokowania zabezpieczeń w warunkach kołysania mocy i utraty synchronizmu. Łączenie kołysania mocy ze zwarćmi i zdarzeniami dotyczącym wyłączników.
- > Linie kompensowane szeregowo: testowanie koordynacji złożonych stref w liniach kompensowanych szeregowo z uwzględnieniem ich wpływu na stopniowanie czasowe.

Dystrybucja

- > Schemat pętli automatyki dystrybucyjnej: jednoczesne generowanie do każdego układu sterowania reklozera w schemacie pętli. Testowanie pełnej sekwencji operacyjnej: od izolacji zwarć po przywrócenie zasilania.
- > Układy blokowania i testowanie selektywności

Testy laboratoryjne i fabryczne

- > Testy wydajności zgodnie z normą IEC 60255-121
- > Wstępna kwalifikacja nowych typów przekaźników

Uwaga: wszystkie aplikacje testowe można elastycznie łączyć.

Obsługiwane zestawy testowe i akcesoria

- > CMC 356, CMC 353, CMC 256plus, CMC 430, CMC 850, ARCO 400
- > CMGPS 588 i CMIRIG-B (do synchronicznej generacji)
- > Przystawka binarna ISIO 200

Nr zamówienia	Zawartość dostawy
P0006620	Pojedyncza licencja dla modułu RelaySimTest
P0006621	Pakiet do testów rozproszonych zawierający dwie licencje na program RelaySimTest i dwa urządzenia CMGPS 588
P0006611	Licencja na program RelaySimTest dla ARCO 400, umożliwiająca prowadzenie zsynchronizowanych testów sterowników reklozerów w układach rozproszonych

Licencja RelaySimTest obejmuje również licencje na moduły Transient Ground Fault i NetSim (patrz strona 24).

Więcej szczegółowych informacji można znaleźć na stronie www.omicronenergy.com/relaysimtest lub w broszurze produktu RelaySimTest.

EnerLyzer / EnerLyzer Live, TransView

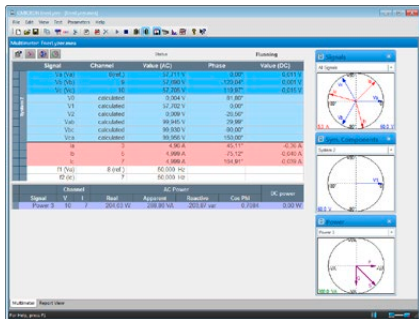

EnerLyzer / EnerLyzer Live przekształcają zestaw testowy CMC w wielofunkcyjne urządzenie pomiarowe, rejestrujące i analizujące. Każde z wejść binarnych może być skonfigurowane jako analogowe wejście pomiarowe i może bezpośrednio mierzyć napięcia do 600 V RMS. Prądy są pozyskiwane przez boczniaki pomiarowe¹ lub cęgi prądowe. Zestaw testowy CMC może być używany do konwencjonalnych testów i jednocześnie do dokonywania pomiarów z opcjami EnerLyzer / EnerLyzer Live.

Szeroki zakres zastosowań

Opcje EnerLyzer / EnerLyzer Live oferują szeroką gamę widoków i narzędzi analitycznych. Zarówno bezpośrednio, jak i zmierzone wielkości mogą być wyświetlane jako wartości liczbowe (widok multimetra) lub na wykresach wektorowych. Analiza harmonicznych ułatwia szybkie i łatwe zbadanie zawartości harmonicznych i pokazuje wartość całkowitego zniekształcenia harmonicznego (THD). CMC może być również używany jako wielokanałowy rejestrator przebiegów przejściowych. Dołączone jest także oprogramowanie TransView (patrz strona 33), aby umożliwić bardziej szczegółową analizę wartości przebiegów przejściowych zarejestrowanych w ten sposób. Narzędzia te umożliwiają szybką i łatwą lokalizację zwarcia oraz ocenę odpowiednich parametrów systemu.

Typowe zastosowania:

- > Rozwiązywanie problemów podczas uruchamiania lub testowania zabezpieczeń
- > Rejestrowanie przebiegów przejściowych podczas operacji przełączania
- > Analiza udarów transformatora (na przykład analiza harmonicznych w celu dostosowania blokowania)
- > Analiza charakterystyk rozruchowych silników (krzywe prądu/napięcia, wyznaczenie czasów rozruchu)
- > Pomiar i analiza podczas synchronizacji generatora z funkcją detekcji synchronizacji
- > Diagnostyka charakterystyk czasowych wyłączników i ich styków pomocniczych
- > Analiza zakłóceń systemu i jakości energii (np. THD, harmoniczne)
- > Ogólne funkcje pomiarowe (np. badania wiarygodności napięć, prądów, mocy)

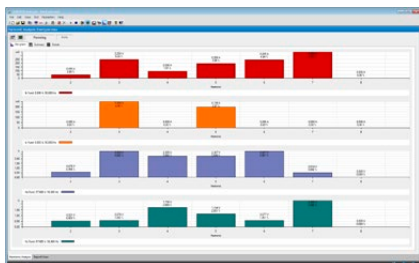

Essential Standard Enhanced Complete

EnerLyzer

Opcja EnerLyzer (P0006601) jest dostępna dla zestawów testowych CMC 256plus i CMC 356².

Rejestracja trendów

Istotne wielkości (np. wartości skuteczne prądów i napięć, częstotliwości lub mocy) są wyświetlane na wykresie w postaci funkcji czasu. Wybór dłuższych okresów pomiaru umożliwia przeprowadzenie analizy przez dłuższe okresy czasu (np. tygodnie, jeśli szybkość pomiaru jest podawana w sekundach). Zarejestrowane dane można wyeksportować do formatu CSV w celu dalszego przetwarzania.

Rejestrator przebiegów przejściowych

Maksymalna częstotliwość próbkowania wynosi 28 kHz, a maksymalny czas rejestrowania zależy od liczby wykorzystywanych kanałów i wybranej częstotliwości próbkowania (jeden kanał przy 3 kHz generuje czas rejestrowania dłuższy niż pięć minut). Zapisy są przechowywane w formacie pliku COMTRADE (C37.111-1991/1999) i mogą być analizowane z poziomu oprogramowania TransView.

¹ Zakres dostawy EnerLyzer / EnerLyzer Live obejmuje trzy boczniaki C-Shunt 1 i trzy boczniaki C-Shunt 10 (patrz strona 59).

² W przypadku CMC 356: wymagana opcja sprzętowa ELT-1. Zestawy testowe CMC 356 bez opcji sprzętowej ELT-1 można doposażyć w przyszłości.



EnerLyzer Live

Essential Standard Enhanced Complete

EnerLyzer Live (P0006593) to uniwersalne narzędzie pomiarowe dostosowane specjalnie do testerów CMC 430.

Funkcja pomiaru hybrydowego

EnerLyzer Live zapewnia kompleksową funkcjonalność do wykonywania pomiarów w stacjach cyfrowych. Wartości Sampled Values (IEC 61850-9-2) i konwencjonalne sygnały mogą być mierzone jednocześnie i wyświetlane razem na wspólnej linii czasu.



Widok oscyloskopu i analiza trendów w czasie rzeczywistym

Wartości chwilowe i krzywe trendów są wyświetlane w czasie rzeczywistym, a wszelkie zwarcia są natychmiast widoczne. Mierzone wielkości są przedstawiane w czytelny sposób w wielu postaciach (wartości liczbowe, krzywe trendów lub jako wykresy wektorowe) oraz w szerokiej gamie widoków. Widok pomiaru można dostosować według potrzeby.

Rejestracja i analiza przebiegów przejściowych

Maksymalna częstotliwość próbkowania wynosi 40 kHz. Taka częstotliwość próbkowania umożliwia rejestrowanie zapisów trwających do 20 minut. Zapisy te można następnie natychmiast analizować w EnerLyzer Live. Można określić proste lub złożone warunki wyzwania dla rejestrowania zwarć lub zjawisk związanych z udarami w systemie elektroenergetycznym. Zarejestrowane dane można wyeksportować w formacie CSV lub COMTRADE (C37.111-1991/1999 i 2013), jeśli konieczne jest przeprowadzenie bardziej szczegółowych badań.

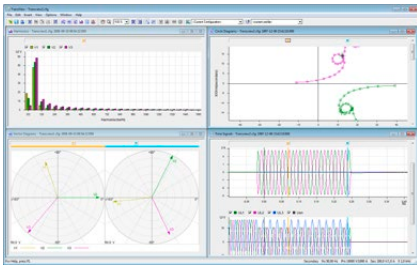

TransView

Essential Standard Enhanced Complete

Oprogramowanie TransView służy do wizualizacji i analizy sygnałów analogowych i binarnych, które zostały zarejestrowane przez rejestratory przebiegów czasowych (rejestratory w przekaźnikach, tester CMC z opcjonalnym narzędziem EnerLyzer / EnerLyzer Live, DANEO 400, rejestrator zakłóceń). Oprogramowanie przetwarza zarejestrowane dane w sposób graficzny i wykorzystuje dane pomiarowe do obliczania dodatkowych wielkości systemu elektroenergetycznego, takich jak impedancje, wektory mocy, wartości skuteczne itd.

Wartości są wyświetlane jako wartości pierwotne lub wtórne w następujących widokach:

- > Time signals: sygnały analogowe i binarne są wyświetlane jako funkcja czasu. Wielkości analogowe mogą być wyświetlane jako wartości chwilowe lub skuteczne.
- > Phasor diagrams: ten widok przedstawia zmierzone i obliczone wielkości (np. składowe symetryczne) jako wektory złożone w określonych punktach w czasie.
- > Locus diagrams: ten widok pokazuje złożone wielkości w postaci wykresów typu locus. Wykresy locus impedancji można wyświetlić razem ze strefami działania przekaźników odległościowych. Ustawienia strefy można zaimportować w formacie XRIO.
- > Harmonics: ten widok pokazuje wartości skuteczne harmonicznych wybranych wielkości w postaci wykresów słupkowych. Harmoniczne są określane przy użyciu pełno-cyklicznej dyskretnej transformaty Fouriera (DFT).
- > Value table: widok tabeli przedstawia wartości kilku sygnałów w pozycjach znaczników. Sygnały są ułożone w rzędy, w których poszczególne kolumny zawierają odpowiednie wartości.

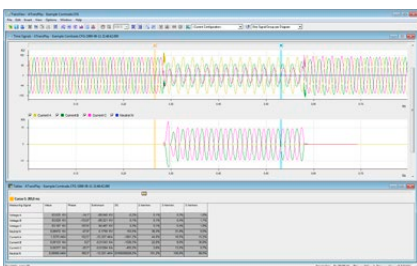

Oprogramowanie TransView umożliwia jednoczesną analizę wielu zapisów, na przykład tych z obu końców linii. Oprogramowanie TransView obsługuje dane w formacie COMTRADE (IEEE C37.111-1991/1999 i 2013).

Uwaga: oprogramowanie TransView może być używane:

- > jako część narzędzia EnerLyzer (bez konieczności składania oddzielnego zamówienia),
- > jako część oprogramowania Test Universe (bez narzędzia EnerLyzer) [P0006837],
- > jako odrębna aplikacja bez CMC lub oprogramowania Test Universe [P0006602].

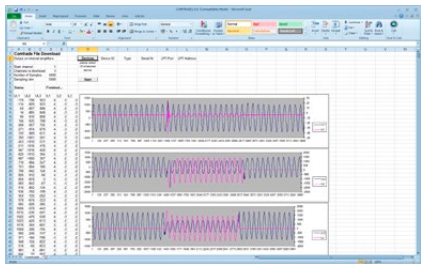

CMEngine – interfejs programowania

CMEngine (P0006842) to interfejs programowania z dokumentacją typu open-source. Zapewnia dostęp do całej funkcjonalności testera CMC i umożliwia pisanie programów zgodnie z wymaganiami klienta. Zestawy testowe CMC i związane z nimi wzmacniacze i akcesoria mogą być zintegrowane w dedykowanym środowisku testowym i kontrolowane przez dowolne aplikacje.

Programy można pisać w jednym ze standardowych języków programowania, takich jak C/C++, Visual Basic, C # lub LabView. Dzięki CMEngine tester CMC może być również kontrolowany przez standardowe programy obsługujące Microsoft Automation (np. Microsoft Excel).

Do typowych zastosowań zaliczyć można testowanie fabryczne przeprowadzane przez producentów zabezpieczeń. W stałych instalacjach testowych, gdzie obiekty testowe są poddawane nie tylko testom elektrycznym, ale także termicznym lub mechanicznym, inżynier testowy ds. produkcji seryjnej korzysta z możliwości używania tego samego interfejsu użytkownika w przypadku wszystkich aplikacji. Korzystanie z interfejsu CMEngine zwiększa również stopień automatyzacji, a tym samym poziom wydajności.

Zalety

- > Interfejs do interakcji z testerami CMC
- > Bezpośredni dostęp do wszystkich funkcji sprzętowych
- > Programowanie przy użyciu standardowych języków programowania lub aplikacji wsadowej (CMEngine CLI)
- > Integracja zestawów testowych CMC z autorskim środowiskiem testowym
- > Tworzenie specjalnych przebiegów

Firma OMICRON oferuje inżynierom ds. zabezpieczeń i SCADA zestaw zaawansowanych rozwiązań do testowania w środowiskach IEC 61850. Poszczególne narzędzia uzupełniają się i spełniają szeroki zakres wymagań. Podczas gdy Test Universe i RelaySimTest są używane specjalnie do testowania zabezpieczeń, pozostałe produkty wymienione w niniejszej części, takie jak StationScout, IEDScout czy DANEO 400, skupiają się na komunikacji. Pozwalają użytkownikom obserwować, śledzić i analizować zachowanie pakietów danych w sieci komunikacyjnej oraz przepływ danych dla zabezpieczeń, automatyki i sterowania.

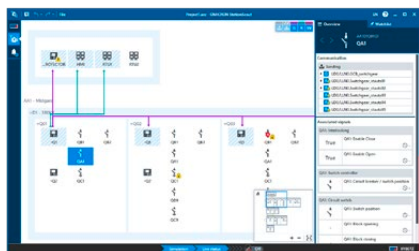
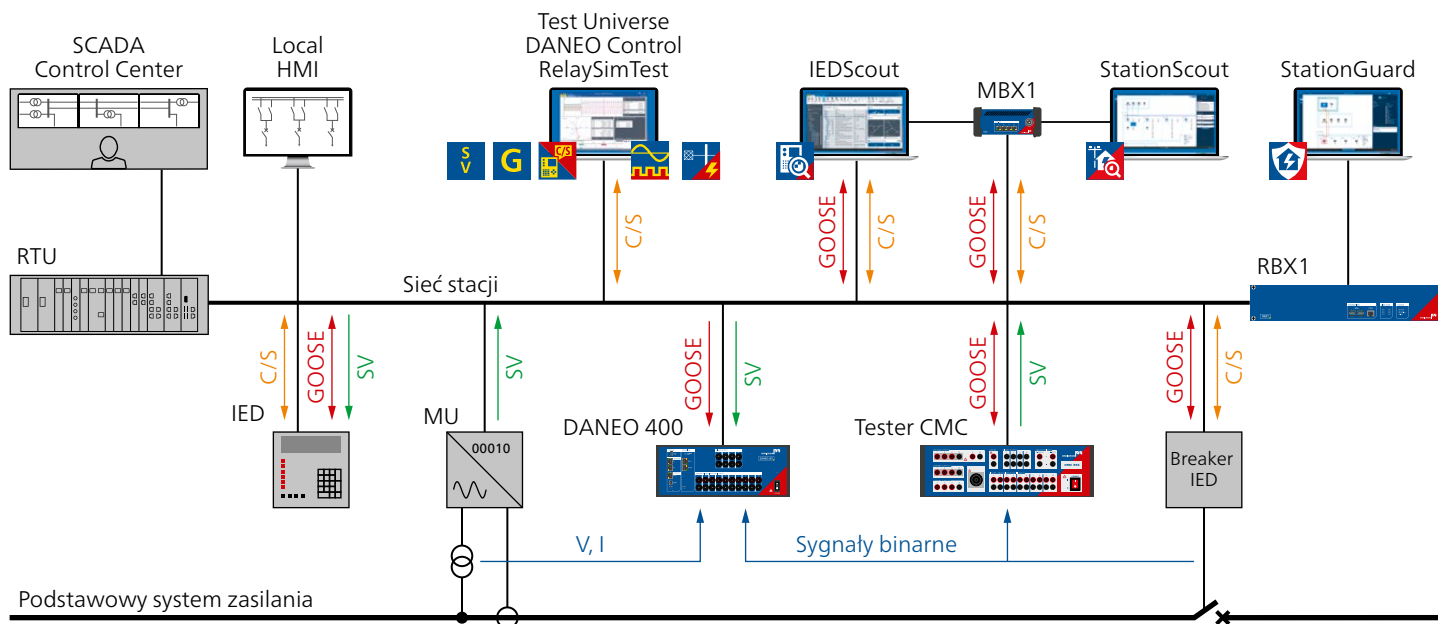

StationScout

Testowanie automatyki, sterowania i komunikacji SCADA w systemie automatyki stacyjnej (SAS) zgodnym z normą IEC 61850 jest równie czasochłonne jak testowanie zabezpieczeń, a często nawet bardziej. StationScout ułatwia testowanie i znacznie redukuje nakład pracy. Pracując na nowej platformie stacji cyfrowej MBX1, oprogramowanie StationScout wizualizuje i analizuje komunikację w systemie SAS w bezprecedensowy sposób. Topologia określana jest na podstawie danych inżynierskich zapisanych w języku SCL (System Configuration Language – język konfiguracji systemu) i prezentowana w intuicyjny sposób inżynierowi ds. SCADA. Rozwiązanie StationScout wspiera projektantów i inżynierów testujących przez cały cykl życia systemu SAS, łącząc w sobie funkcje symulacyjne i testowe.

Nr zamówienia	Zawartość dostawy
P0006530	StationScout – licencja Smart Overview Oprogramowanie StationScout do ręcznego testowania systemów automatyki stacyjnej
P0006531	StationScout – licencja Commissioning Oprogramowanie StationScout do testowania i uruchamiania systemów automatyki stacyjnej

Oprogramowania StationScout można używać z bezpiecznymi cybernetycznie platformami MBX1 lub RBX1. Więcej szczegółowych informacji można znaleźć na stronie www.omicronenergy.com/stationscout lub w broszurze produktu StationScout.

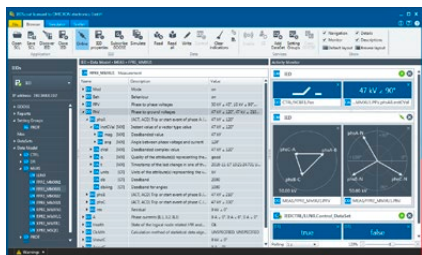

Essential Standard Enhanced Complete IEC 61850 Basic IEC 61850 Advanced

IEDScout

IEDScout to idealne narzędzie dające wgląd w urządzenia funkcjonujące zgodnie z normą IEC 61850. Współpracuje z urządzeniami wszystkich dostawców. Można go używać do analizowania i symulowania urządzeń IED. Podczas gdy narzędzie StationScout (patrz strona 35) służy do przeglądania systemów automatyki stacyjnej i testowania ich funkcji logicznych i komunikacyjnych, IEDScout umożliwia testowanie funkcjonalności IEC 61850 pojedynczych urządzeń IED. Jego zakres zastosowań rozciąga się od opracowywania urządzeń IED, poprzez fabryczne testy akceptacyjne i uruchamianie, aż po diagnostykę i rozwiązywanie problemów.

Nr zamówienia	Zawartość dostawy
P0006493	IEDScout na komputery osobiste
P0006778	IEDScout na platformy MBX1 lub RBX1

IEDScout jest dostępny jako oprogramowanie na komputery osobiste lub na platformy MBX1/RBX1 umożliwiające bezpieczną cybernetycznie izolację komputera od sieci.

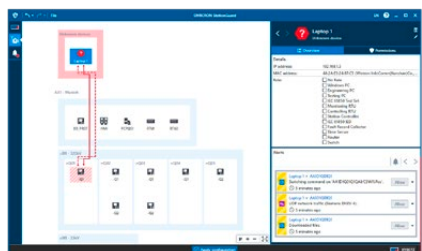

StationGuard

StationGuard monitoruje sieć w celu wykrycia cyberzagrożeń i problemów w funkcjonowaniu stacji i szyny procesowej. Tworzy model całego systemu komunikacji w oparciu o zaimportowany plik SCL stacji. Urządzenia nieuwzględnione w pliku SCL można z łatwością opisać za pomocą zestawu szablonów funkcji.

StationGuard analizuje całą komunikację w sieci i uruchamia alarm, gdy protokół lub sposób komunikacji jednego z urządzeń jest niezgodny z modelem funkcjonalnym. Dzięki zastosowaniu takiego funkcjonalnego modelu komunikacji StationGuard nie tylko wykrywa cyberzagrożenia w sieciach stacji, ale także błędy konfiguracyjne, nadmierne opóźnienia w przetwarzaniu lub w sieci GOOSE, a także problemy z synchronizacją czasu.

Nr zamówienia	Zawartość dostawy
P0006779	StationGuard Bezpieczeństwo cybernetyczne i funkcjonalny monitoring dla stacji.
	Subskrypcja StationGuard Każde urządzenie StationGuard jest powiązane z umową serwisową obejmującą nowe funkcje, poprawki zabezpieczeń i fachowe wsparcie.

StationGuard funkcjonuje wyłącznie na cyber-bezpiecznych platformach sprzętowych RBX1 dla instalacji stacjonarnych lub MBX1 do zastosowań mobilnych.

Więcej szczegółowych informacji można znaleźć na stronie www.omicronenergy.com/stationguard lub w broszurze produktu StationGuard.



MBX1

MBX1 jest urządzeniem klasy przemysłowej, które wyposażono w zaszyfrowaną pamięć, moduł procesora szyfrującego i bezpieczne oprogramowanie firmware. MBX1 jest cyber-bezpiecznym interfejsem łączącym sieć stacji oraz komputer, na którym działa oprogramowanie IEDScout, StationScout lub StationGuard.



RBX1

Urządzenie RBX1 na platformę 19" zostało zaprojektowane specjalnie do instalacji w stacjach. Jest wyposażony w optyczne złącza Ethernet (SFP) i zasilacze DC o różnym zakresie napięć, a także w procesor szyfrujący zapewniający bezpieczne przechowywanie certyfikatów i kluczy szyfrujących.

Moduły IEC 61850 oprogramowania Test Universe

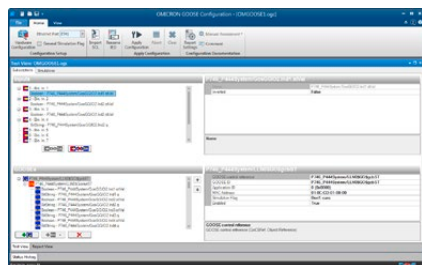

GOOSE Configuration

Essential	Standard	Enhanced	Complete	IEC 61850 Basic	IEC 61850 Advanced
<input type="checkbox"/>	<input type="checkbox"/>	<input type="checkbox"/>	<input checked="" type="checkbox"/>	<input checked="" type="checkbox"/>	<input checked="" type="checkbox"/>

Moduł GOOSE Configuration (P0006831) konfiguruje mapowania i ustawia zestaw testowy CMC do komunikacji z komunikatami GOOSE w sieci stacyjnej. Jest używany w planach testów OCC do automatycznej konfiguracji połączeń. Parametry konfiguracji można importować z plików SCL.

Zestawy testowe CMC współdziałają z danymi stanu w komunikatach GOOSE, tak jakby były one połączone z wejściami i wyjściami binarnymi danego testera CMC. Odebrane (subskrybowane) komunikaty GOOSE generują binarne sygnały wejściowe, zaś zmiany stanu wyjść binarnych inicjują publikację komunikatów GOOSE. Pozwala to na wykorzystanie komunikatów GOOSE we wszystkich istotnych modułach testowych.

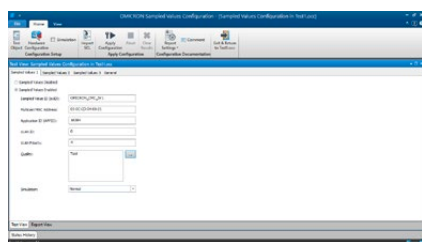

Sampled Values Configuration

Essential	Standard	Enhanced	Complete	IEC 61850 Basic	IEC 61850 Advanced
<input type="checkbox"/>	<input type="checkbox"/>	<input type="checkbox"/>	<input checked="" type="checkbox"/>	<input type="checkbox"/>	<input checked="" type="checkbox"/>

Moduł Sampled Values Configuration (P0006833) konfiguruje wyjście wartości Sampled Values (SV) za pomocą zestawu testowego CMC. Liczba strumieni SV zależy od rodzaju i konfiguracji danego zestawu testowego i używanego oprogramowania testowego. Parametry konfiguracji można importować z plików SCL.

Dostępne warianty SV odpowiadają wytycznym UCA dotyczącym wdrażania (9-2LE) dla IEC 61850-9-2 i wybranych wariantów IEC 61869-9. Wszystkie odpowiednie moduły testowe oprogramowania Test Universe mogą być używane z SV.

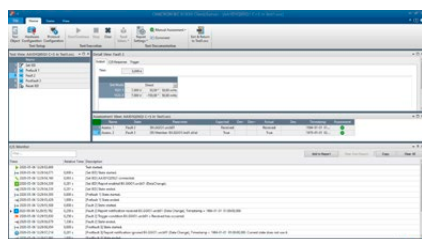

IEC 61850 Client/Server

Essential	Standard	Enhanced	Complete	IEC 61850 Basic	IEC 61850 Advanced
<input type="checkbox"/>	<input type="checkbox"/>	<input type="checkbox"/>	<input checked="" type="checkbox"/>	<input checked="" type="checkbox"/>	<input checked="" type="checkbox"/>

Moduł IEC 61850 Client/Server (P0006834) przeprowadza testy zabezpieczeń, wykorzystując do tego celu raporty SCADA zgodne z normą IEC 61850 (MMS). Pozwala to zweryfikować, czy urządzenie IED wysyła poprawne raporty do systemu SCADA. Moduł ma dostęp do całego modelu danych urządzenia IED i może badać dowolny atrybut danych podczas testowania. Moduł kontroluje także tryb pracy urządzenia IED, co umożliwi izolację testowanego urządzenia IED.

Pakiety IEC 61850

Moduły i narzędzia IEC 61850 są dostępne w wygodnych kombinacjach, zależnie od przewidywanego zastosowania.

Pakiet	IEC 61850 C/S	GOOSE Configuration	Sampled Values Configuration	IEDScout na komputery osobiste	IEDScout na platformy MBX1	MBX1
IEC 61850 Basic P0006594	<input checked="" type="checkbox"/>	<input checked="" type="checkbox"/>		<input checked="" type="checkbox"/>		
IEC 61850 Advanced P0006595	<input checked="" type="checkbox"/>	<input checked="" type="checkbox"/>	<input checked="" type="checkbox"/>	<input checked="" type="checkbox"/>		
IEC 61850 Basic + MBX1 P0006598	<input checked="" type="checkbox"/>	<input checked="" type="checkbox"/>			<input checked="" type="checkbox"/>	<input checked="" type="checkbox"/>
IEC 61850 Advanced + MBX1 P0006599	<input checked="" type="checkbox"/>	<input checked="" type="checkbox"/>	<input checked="" type="checkbox"/>		<input checked="" type="checkbox"/>	<input checked="" type="checkbox"/>

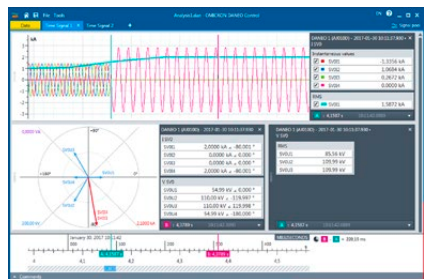

DANEO 400

DANEO 400 to miernik uniwersalny i rejestrator zakłóceń dla sygnałów zgodnych z IEC 61850 i konwencjonalnych (napięcia, prądy, sygnały binarne przy połączeniu sprzętowym). Hybrydowy system pomiarowy mierzy oba typy sygnałów i dostarcza informacji w celu oceny ich prawidłowej koordynacji. Informacje dotyczące statusu operacyjnego i komunikacji pomagają operatorom monitorować procesy w instalacji.

System pomiarowy zawierający wiele urządzeń DANEO 400 zapewni skoordynowany w czasie obraz sygnałów z rozproszonego systemu zabezpieczeń i automatyki. Wszystkie urządzenia do gromadzenia danych są dokładnie zsynchronizowane w czasie. Urządzenia DANEO 400 są konfigurowane i sterowane za pomocą oprogramowania komputerowego DANEO Control. Zintegrowany interfejs sieciowy zapewnia dostęp do dedykowanych funkcji.



Nr zamówienia	Zawartość dostawy
P0006500	DANEO 400 Basic Analizator sygnałów do systemów automatyki stosowanych w energetyce. Pomiar i rejestracja sygnałów konwencjonalnych (analogowych i binarnych).
P0006501	DANEO 400 Standard Hybrydowy analizator sygnałów do systemów automatyki stosowanych w energetyce. Pomiar i rejestracja sygnałów konwencjonalnych (analogowych i binarnych) i ruchu w sieciach komunikacyjnych stosowanych w energetyce (komunikaty GOOSE i wartości Sampled Values).

Więcej szczegółowych informacji można znaleźć na stronie www.omicronenergy.com/daneo400 lub w broszurze produktu DANEO 400.

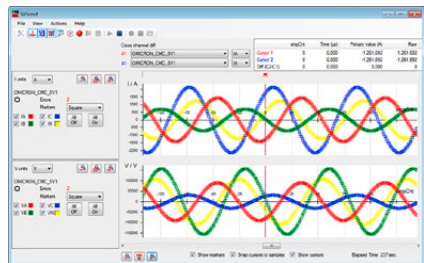

SVScout

SVScout (P0006496) wyświetla inżynierowi pracującemu w stacji i konstruktorowi urządzeń IED wartości Sampled Values (SV). Oprogramowanie subskrybuje strumień wartości Sampled Values z merging units i wyświetla przebiegi sygnału napięć i prądów pierwotnych w widoku oscyloskopu. Dane są wyświetlane z jednostkami elektrycznymi. Szczegółowe wartości na przebiegach można sprawdzić i porównać ze sobą za pomocą funkcji kursora. Wartości skuteczne i kąty fazowe są obliczane na podstawie wartości Sampled Values i wyświetlane na wykresie wektorowym i tabeli pomiarów.

Przechwycone wartości Sampled Values można zapisać w plikach COMTRADE w celu przeprowadzenia dalszej dogłębnej analizy. Ruch sieciowy SV zarejestrowany w plikach Packet Capture (PCAP) może być analizowany w oprogramowaniu SVScout.

ISIO 200



ISIO 200 to prosta i uniwersalna przystawka z wejściami/wyjściami binarnymi do systemów automatyki stacyjnej (SAS). W przypadku testerów CMC rozszerza wejścia i wyjścia binarne, natomiast jako samodzielny element w systemie SAS odbiera lub wysyła dodatkowe sygnały binarne.

Więcej informacji, patrz strona 57.



Rozwiązanie do zarządzania aktywami i serwisowania systemów zabezpieczeń

ADMO jest łatwym w obsłudze oprogramowaniem baz danych dla centralnego planowania, zarządzania i dokumentowania wszystkich testów i czynności konserwacyjnych do systemów zabezpieczeń. Dzięki niemu użytkownicy mogą zoptymalizować swoją strategię konserwacji, przestrzegać norm (np. NERC PRC-005-2 dla dostawców energii w Ameryce Północnej) i pomyślnie przechodzić audyty.

Oprócz zabezpieczeń, oprogramowanie ADMO pozwala również użytkownikom zarządzać systemami komunikacyjnymi, obwodami sterującymi, przekładnikami prądowymi i napięciowymi, wyłącznikami, zasilaniem DC stacji, licznikami energii i transformatorami. Zapisuje lokalizacje, dane o zasobach, cykle konserwacyjne i wszystkie powiązane dokumenty testowe, zapewniając przejrzysty przegląd wszelkich wymaganych prac konserwacyjnych, a także bieżący stan konserwacji poszczególnych obiektów. Pozwala uzyskać szybki dostęp do przechowywanych dokumentów testowych i informacji dotyczących konserwacji.

Najważniejsze funkcje

- > Centralne i dobrze zorganizowane zarządzanie dokumentami testowymi, testami eksploatacyjnymi i uruchomieniowymi oraz ustawieniami zabezpieczeń
- > Przegląd stanu utrzymania całego systemu zabezpieczeń i podstawowych zasobów, takich jak przekładników prądowych
- > Wydajne procedury do testowania w terenie i zarządzania ustawieniami
- > Śledzenie i analiza zakłóceń w sieci
- > Łatwa w użyciu wizualizacja i przechowywanie wersji koordynacji zabezpieczeń; utrzymanie harmonogramów czasowych (ADMO Time Grading)
- > Wygodna analiza danych ADMO za pomocą aplikacji internetowej InSight do zoptymalizowanego zarządzania cyklem życia aktywów, planowania inwestycji i zarządzania zasobami ludzkimi
- > Spełnianie nowoczesnych wymagań związanych z bezpieczeństwem informatycznym

Test Set Management

Moduł Test Set Management oprogramowania ADMO umożliwia użytkownikom łatwe organizowanie zestawów testowych. Mogą oni dodawać zestawy testowe, które wykorzystują do swoich zadań serwisowych, przechowywać określone dane zestawu testowego, planować kalibrację zestawu testowego i śledzić naprawy. Wszystkie pakiety oprogramowania Test Universe zawierają moduł Test Set Management (patrz strona 9).

Opcje licencyjne oprogramowania ADMO

W zależności od wymagań użytkowników, oprogramowanie ADMO jest dostępne w wersji klient-serwer (Client Server Edition) lub wersji autonomicznej (Stand Alone Edition):

- > Wersja Client Server Edition umożliwia wielu użytkownikom jednoczesną pracę z oprogramowaniem ADMO i pobieranie danych dotyczących zasobów i serwisowania w dowolnym momencie, zarówno w biurze, jak i poza nim. Dane są przechowywane i aktualizowane na centralnym serwerze SQL, dzięki czemu są dostępne w całej sieci. Kopia offline bazy danych ADMO zapewnia także użytkownikom dostęp do dokumentów testowych, gdy połączenie sieciowe nie jest dostępne.
- > Wersja Stand Alone Edition jest idealna do koordynowania czynności serwisowych przez jednego użytkownika.

ADMO light

Wszystkie pakiety Test Universe (patrz strona 9) obejmują darmową licencję ADMO light, która umożliwia korzystanie z pełnego zakresu funkcji, ale z ograniczeniem liczby urządzeń do 50. Oprogramowanie ADMO light można w każdej chwili rozszerzyć do pełnej wersji ADMO.

Więcej szczegółowych informacji można znaleźć na stronie www.omicronenergy.com/admo lub w broszurze produktu ADMO.

Przegląd specyfikacji technicznych¹

CMC 356

Wzmacniacz prądowy

Zakres nastaw	6-fazowe AC (L-N)	6 x 0... 32 A
	3-fazowe AC (L-N)	3 x 0... 64 A (grupa A II B)
	1-fazowe AC (LL-LN)	1 x 0... 128 A (grupa A II B)
	DC (LL-LN)	1 x 0... ±180 A (grupa A II B)
Moc	6-fazowe AC (L-N)	6 x 430 VA typ. przy 25 A 6 x 250 W gwar. przy 20 A
	3-fazowe AC (L-N)	3 x 860 VA typ. przy 50 A 3 x 500 W gwar. przy 40 A
	1-fazowe AC (L-L-L-L)	1 x 1740 VA typ. przy 25 A 1 x 1100 W gwar. przy 20 A

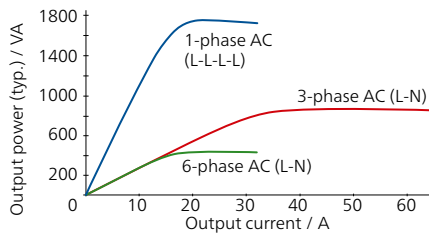

Dokładność	Błąd < 0,05% odcz. ² + 0,02% zakr. ² typ. Błąd < 0,15% odcz. + 0,05% zakr. gwar.
Zniekształcenia (THD+N) ³	< 0,05% typ., < 0,15% gwar.
Rozdzielczość	1 mA
Maks. napięcie wyjściowe (L-N)/(L-L)/(L-L-L-L)	35 Vpk / 70 Vpk / 140 Vpk

Wzmacniacze, dane ogólne

Częstotliwość	Zakres sygnałów sinusoidalnych ⁴	10... 1000 Hz
	Zakres harmonicznych/interharmonicznych	Napięcie: 10... 3000 Hz ⁵ Prąd: 10... 1000 Hz
	Zakres sygnałów przejściowych	DC... 3,1 kHz ⁵
	Rozdzielczość	< 5 µHz
Faza	Rozdzielczość	0,001°
	Błąd przy 50/60 Hz	Napięcie: 0,02° typ., < 0,1° gwar. Prąd: 0,05° typ., < 0,2° gwar. ³
Szerokość pasma (-3 dB)		3,1 kHz

Wzmacniacz napięciowy

Zakres nastaw	4-fazowe AC (L-N)	4 x 0... 300 V
	2-fazowe AC (L-L)	2 x 0... 600 V
	DC (L-N)	4 x 0... ±300 V
Moc	4-fazowe AC (L-N)	4 x 75 VA typ. przy 100... 300 V 4 x 50 VA gwar. przy 85... 300 V
	3-fazowe AC (L-N)	3 x 100 VA typ. przy 100... 300 V 3 x 85 VA gwar. przy 85... 300 V
	1-fazowe AC (L-L)	1 x 275 VA typ. przy 200... 600 V 1 x 250 VA gwar. przy 200... 600 V

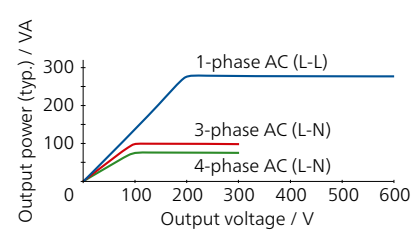

Dokładność (przy 0... 300 V)	Błąd < 0,03% odcz. ² + 0,01% zakr. ² typ. Błąd < 0,08% odcz. + 0,02% zakr. gwar.
Zniekształcenia (THD+N) ³	0,015% typ., < 0,05% gwar.
Rozdzielczość	5 mV / 10 mV w zakresie 150 V / 300 V
Zakresy	150 V / 300 V

Wyjścia niskosygnałowe

Liczba wyjść	6 (12 z opcją LLO-2)
Zakres nastaw	0... ±10 Vpk

Zasilanie pomocnicze DC

Zakresy napięciowe, prąd maks.	0... 264 V DC, 0,2 A
	0... 132 V DC, 0,4 A
	0... 66 V DC, 0,8 A

Wejścia binarne

Liczba	10 (5 grup potencjałowych)
Kryteria wyzwalania	Przełączenie styków bezpotencjałowych lub napięcia DC porównywanego do napięcia progowego
Zakresy	20 V / 300 V
	Jeśli wyposażono w ELT-1 ⁶ : 100 mV / 1 V / 10 V / 100 V / 600 V
Częstotliwość próbkowania	10 kHz (rozdzielczość 100 µs)

Wyjścia binarne

Typ	4 przełącznikowe
	4 tranzystorowe
Zdolność wyłączania przełącznika	Imaks: 8 A / Pmaks.: 2000 VA przy 300 V AC
	Imaks: 8 A / Pmaks.: 50 W przy 300 V DC

¹ Pełne specyfikacje techniczne są dostępne na żądanie. Wszystkie podane dane są gwarantowane, o ile nie wskazano inaczej. Firma OMICRON gwarantuje określone dane przez rok od momentu wykonania kalibracji fabrycznej, w temperaturze 23°C ± 5°C, w zakresie częstotliwości od 10 Hz do 100 Hz i po fazie rozgrzewania > 25 minut

² odcz. = odczyt, zakr. = zakres

³ THD+N: Wartości przy częstotliwości 50/60 Hz, szerokość pasma pomiarowego 20 kHz

⁴ Dla wyjść prądowych obniżenie amplitud przy > 380 Hz

⁵ Obniżenie amplitud przy > 1000 Hz

⁶ Opcja sprzętowa ELT-1 zmienia dziesięć wejść binarnych w wielofunkcyjne analogowe wejścia pomiarowe napięcia AC i DC i dodaje dwa wejścia pomiarowe DC (0...10 V / 0...20 mA) do testowania przetworników



Wejście pomiarowe DC (jeśli wyposażono w opcję ELT-1¹⁾)

Zakres pomiarowy – napięcie	0... ±10 V
Zakres pomiarowy – prąd	0... ±1 mA, 0... ±20 mA

Analogowe wejścia pomiarowe AC+DC (jeśli wyposażono w opcję ELT-1^{1,2)})

Typ	Analogowe wejścia napięciowe AC + DC (pomiar prądu za pomocą zewnętrznych cęgów prądowych lub rezystorów bocznikowych)
Liczba	10
Znamionowe zakresy wejściowe (wartości skuteczne)	100 mV / 1 V / 10 V / 100 V / 600 V
Dokładność amplitudy	Błąd < 0,06% typ., < 0,15% gwar.

IEC 61850³

Publikowanie	
GOOSE	360 wirtualnych wyjść binarnych, 128 komunikatów GOOSE
Sampled Values	IEC 61850-9-2 („9-2LE”), IEC 61869-9
Subskrybowanie	
GOOSE	360 wirtualnych wejść binarnych, 128 komunikatów GOOSE

Maksymalna liczba strumieni

Publikowanie	RelaySimTest: 4, Test Universe: 3 (1 strumień: 4 V + 4 I)
--------------	--

Synchronizacja czasu

Zegar wewnętrzny	
Dryft częstotliwości	< 0,37 ppm / 24 h < 4,6 ppm / 20 lat

CMC 356 do zewnętrznego odniesienia

Dokładność bezwzględna pomiaru czasu (napięcie/prąd)	< 1 μs typ., < 5 μs gwar.
Do zewnętrznego napięcia	Sygnal referencyjny na wejściu binarnym 10: 10... 300 V / 15... 70 Hz
Precision Time Protocol (PTP)	IEEE 1588-2008 IEEE C37.238 (Power Profile) IEC 61850-9-3 (Utility Profile)

CMC 356 do testowanych obiektów

IRIG-B, PPS, PPX	Poprzez CMIRIG-B, TICRO 100
------------------	-----------------------------

Zasilanie

Znamionowe	100... 240 V AC, 1-fazowe (50/60 Hz)
------------	--------------------------------------

Warunki środowiskowe

Temperatura robocza ⁴	0... +50°C
Temperatura przechowywania	-25... +70°C
Wilgotność względna	5... 95%, bez kondensacji

Niezawodność sprzętu

Zakłócenia elektromagnetyczne (EMI)

Międzynarodowe / Europa	IEC/EN 61326-1, IEC/EN 61000-6-4, IEC/EN 61000-3-2/3, CISPR 32 (Klasa A) / EN 55032 (Klasa A)
Ameryka Północna	47 CFR, część 15, rozdział B (klasa A) FCC

Podatność na zakłócenia elektromagnetyczne (EMS)

Międzynarodowe / Europa	IEC/EN 61326-1, IEC/EN 61000-6-2/5, IEC/EN 61000-4-2/3/4/5/6/8/11/16/18
-------------------------	---

Bezpieczeństwo

Międzynarodowe / Europa	IEC/EN 61010-1, IEC/EN 61010-2-030
Ameryka Północna	UL 61010-1, UL 61010-2-030, CAN/CSA-C22.2 nr 61010-1, CAN/CSA-C22.2 nr 61010-2-030

Testy mechaniczne

Drgania	IEC 60068-2-6
Wstrząsy	IEC 60068-2-27

Pozostałe

Masa	16,8 kg
Wymiary (szer. x wys. x gł., bez uchwytu)	450 x 145 x 390 mm
Połączenie z komputerem	2 porty PoE (Power over Ethernet) Port USB typu B (PC) Port USB typu A (opcjonalny adapter Wi-Fi do sterowania bezprzewodowego)

Certyfikacje

Opracowano i wyprodukowano zgodnie z normą ISO 9001.



¹ Opcja sprzętowa ELT-1 zmienia dziesięć wejść binarnych w wielofunkcyjne analogowe wejścia pomiarowe napięcia AC i DC i dodaje dwa wejścia pomiarowe DC (0... 10 V / 0... 20 mA) do testowania przetworników

² Do pomiaru wartości skutecznych, częstotliwości i kąta fazowego bez licencji na oprogramowanie EnerLyzer można wykorzystać do trzech wejść. Pełna funkcjonalność wymaga licencji na oprogramowanie EnerLyzer.

³ Funkcje GOOSE i Sampled Values wymagają licencji na oprogramowanie dla odpowiednich modułów konfiguracyjnych.

⁴ W przypadku temperatury roboczej przekraczającej +30°C może obowiązywać cykl roboczy obniżony do 50%.

Przegląd specyfikacji technicznych¹

CMC 256plus

Wzmacniacz prądowy

Zakres nastaw	6-fazowe AC (L-N)	6 x 0... 12,5 A
	3-fazowe AC (L-N)	3 x 0... 25 A (grupa A II B)
	1-fazowe AC (L-N)	1 x 0... 75 A (grupa A II B)
	DC (L-N)	1 x 0... ±35 A (grupa A II B)
Moc	6-fazowe AC (L-N)	6 x 80 VA typ. przy 8,5 A 6 x 70 VA gwar. przy 7,5 A
	3-fazowe AC (L-N)	3 x 160 VA typ. przy 17 A 3 x 140 VA gwar. przy 15 A
	1-fazowe AC (L-N)	1 x 480 VA typ. przy 51 A 1 x 420 VA gwar. przy 45 A

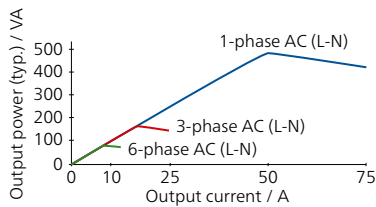

Dokładność	Błąd < 0,015 odcz. ² + 0,005% zakr. ² typ. Błąd < 0,04% odcz. + 0,01% zakr. gwar.
Zniekształcenia (THD+N) ³	< 0,025% typ., < 0,07% gwar.
Rozdzielczość (dla odpowiedniego zakresu)	50 µA / 100 µA / 500 µA / 1 mA
Maks. napięcie wyjściowe (L-N)/(L-L)	15 Vpk / 60 Vpk

Wzmacniacze, dane ogólne

Częstotliwość	Zakres sygnałów sinusoidalnych	10... 1000 Hz
	Zakres harmonicznych/interharmonicznych	10... 3000 Hz ⁴
	Zakres sygnałów przejściowych	DC... 3,1 kHz ⁴
	Rozdzielczość	< 5 µHz
Faza	Rozdzielczość	0,001°
	Błąd przy 50/60 Hz	< 0,005° typ., < 0,02° gwar.
Szerokość pasma (-3 dB)		3,1 kHz

Wzmacniacz napięciowy

Zakres nastaw	4-fazowe AC (L-N)	4 x 0... 300 V
	2-fazowe AC (L-L)	2 x 0... 600 V
	DC (L-N)	4 x 0... ±300 V
Moc	4-fazowe AC (L-N)	4 x 75 VA typ. przy 100... 300 V 4 x 50 VA gwar. przy 85... 300 V
	3-fazowe AC (L-N)	3 x 100 VA typ. przy 100... 300 V 3 x 85 VA gwar. przy 85... 300 V
	1-fazowe AC (L-L)	1 x 275 VA typ. przy 200... 600 V 1 x 250 VA gwar. przy 200... 600 V

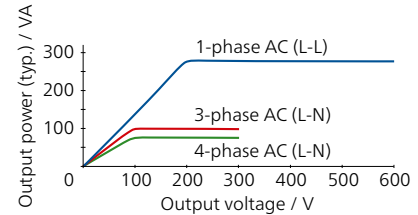

Dokładność (przy 0... 300 V)	Błąd < 0,015% odcz. ² + 0,005% zakr. ² typ. Błąd < 0,04% odcz. + 0,01% zakr. gwar.
Zniekształcenia (THD+N) ³	0,015% typ., < 0,05% gwar.
Rozdzielczość	5 mV / 10 mV w zakresie 150 V / 300 V
Zakresy	150 V / 300 V

Wyjścia niskosygnałowe

Liczba wyjść	6 (12 z opcją LLO-2)
Zakres nastaw	0... ±10 Vpk

Zasilanie pomocnicze DC

Zakresy napięciowe, prąd maks.	0... 264 V DC, 0,2 A
	0... 132 V DC, 0,4 A
	0... 66 V DC, 0,8 A

Wejścia binarne

Liczba	10 (5 grup potencjałowych)
Kryteria wyzwalań	Przełączenie styków bezpotencjałowych lub napięcia DC porównywanego do napięcia progowego
Zakresy	100 mV / 1 V / 10 V / 100 V / 600 V
Częstotliwość próbkowania	10 kHz (rozdzielczość 100 µs)

Wyjścia binarne

Typ	4 przełącznikowe 4 tranzystorowe
Zdolność wyłączania przełącznika	Imaks: 8 A / Pmaks.: 2000 VA przy 300 V AC Imaks: 8 A / Pmaks.: 50 W przy 300 V DC

¹ Pełne specyfikacje techniczne są dostępne na żądanie. Wszystkie podane dane są gwarantowane, o ile nie wskazano inaczej. Firma OMICRON gwarantuje określone dane przez rok od momentu wykonania kalibracji fabrycznej, w temperaturze 23°C ± 5°C, w zakresie częstotliwości od 10 Hz do 100 Hz i po fazie rozgrzewania > 25 minut

² odcz. = odczyt, zakr. = zakres

³ Wartości przy 50/60 Hz, szerokość pasma pomiarowego 20 kHz, wartość znamionowa i znamionowe obciążenie

⁴ Obniżenie amplitud przy > 1000 Hz

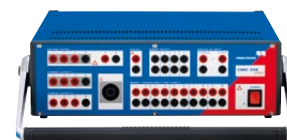

Wejście pomiarowe DC

Zakres pomiarowy – napięcie	0... ±10 V
Zakres pomiarowy – prąd	0... ±1 mA, 0... ±20 mA

Analogowe wejście pomiarowe AC+DC¹

Typ	Analogowe wejścia napięciowe AC + DC (pomiar prądu za pomocą zewnętrznych cęgów prądowych lub rezystorów bocznikowych)
Liczba	10
Znamionowe zakresy wejściowe (wartości skuteczne)	100 mV / 1 V / 10 V / 100 V / 600 V
Dokładność amplitudy	Błąd < 0,06% typ., < 0,15% gwar.

IEC 61850²

Publikowanie	
GOOSE	360 wirtualnych wyjść binarnych, 128 komunikatów GOOSE
Sampled Values	IEC 61850-9-2 („9-2LE”), IEC 61869-9

Subskrybowanie

GOOSE	360 wirtualnych wejść binarnych, 128 komunikatów GOOSE
-------	--

Maksymalna liczba strumieni

Publikowanie	RelaySimTest: 4, Test Universe: 3 (1 strumień: 4 V + 4 I)
--------------	---

Synchronizacja czasu

Zegar wewnętrzny	
Dryft częstotliwości	< 0,37 ppm / 24 h < 4,6 ppm / 20 lat

CMC 256plus do zewnętrznego odniesienia

Dokładność bezwzględna pomiaru czasu (napięcie/prąd)	< 1 μs typ., < 5 μs gwar.
Do zewnętrznego napięcia	Sygnal referencyjny na wejściu binarnym 10: 10... 300 V / 15... 70 Hz
Precision Time Protocol (PTP)	IEEE 1588-2008 IEEE C37.238 (Power Profile) IEC 61850-9-3 (Utility Profile)

CMC 256plus do testowanych obiektów

IRIG-B, PPS, PPX	Poprzez CMIRIG-B, TICRO 100
------------------	-----------------------------

Zasilanie

Znamionowe	100... 240 V AC, 1-fazowe (50/60 Hz)
------------	--------------------------------------

Warunki środowiskowe

Temperatura robocza ³	0... +50°C
Temperatura przechowywania	-25... +70°C
Wilgotność względna	5... 95%, bez kondensacji

Niezawodność sprzętu

Zakłócenia elektromagnetyczne (EMI)

Międzynarodowe / Europa	IEC/EN 61326-1, IEC/EN 61000-6-4, IEC/EN 61000-3-2/3, CISPR 32 (Klasa A) / EN 55032 (Klasa A)
Ameryka Północna	47 CFR, część 15, rozdział B (klasa A) FCC

Podatność na zakłócenia elektromagnetyczne (EMS)

Międzynarodowe / Europa	IEC/EN 61326-1, IEC/EN 61000-6-2/5, IEC/EN 61000-4-2/3/4/5/6/8/11/16/18
-------------------------	---

Bezpieczeństwo

Międzynarodowe / Europa	IEC/EN 61010-1, IEC/EN 61010-2-030
Ameryka Północna	UL 61010-1, UL 61010-2-030, CAN/CSA-C22.2 nr 61010-1, CAN/CSA-C22.2 nr 61010-2-030

Testy mechaniczne

Drgania	IEC 60068-2-6
Wstrząsy	IEC 60068-2-27

Pozostałe

Masa	16,0 kg
Wymiary (szer. x wys. x gł., bez uchwytu)	450 x 145 x 390 mm
Połączenie z komputerem	2 porty PoE (Power over Ethernet) Port USB typu B (PC) Port USB typu A (opcjonalny adapter Wi-Fi do sterowania bezprzewodowego)

Certyfikacje

Opracowano i wyprodukowano zgodnie z normą ISO 9001.



¹ Do pomiaru wartości skutecznych, częstotliwości i kąta fazowego bez licencji na oprogramowanie EnerLyzer można wykorzystać do trzech wejść. Pełna funkcjonalność wymaga licencji na oprogramowanie EnerLyzer.
² Funkcje GOOSE i Sampled Values wymagają licencji na oprogramowanie dla odpowiednich modułów konfiguracyjnych.
³ W przypadku temperatury roboczej przekraczającej +30°C może obowiązywać cykl roboczy obniżony do 50%.

Przegląd specyfikacji technicznych¹

CMC 430

Wzmacniacz prądowy

Zakres nastaw	3-fazowe AC (L-N)	3 x 0... 12,5 A
	1-fazowe AC (L-L)	1 x 0... 12,5 A
	1-fazowe AC (LLL-N)	1 x 0... 37,5 A
	DC (LLL-N)	1 x 0... ±37,5 A
Moc	3-fazowe AC (L-N)	3 x 90 W typ. przy 9 A 3 x 85 W gwar. przy 9 A
	1-fazowe AC (L-L)	1 x 180 W typ. przy 9 A 1 x 170 W gwar. przy 9 A
	1-fazowe AC (LLL-N)	1 x 250 W typ. przy 24 A 1 x 200 W gwar. przy 24 A

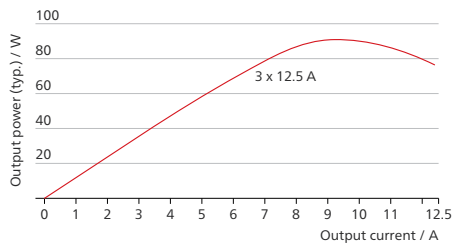

Dokładność amplitudy prądu

Zakres	Typowo ^{2,3}	1 rok ²	2 lata ²
10...100 Hz; I < 6 A	0,02 + 0,005	0,04 + 0,01	0,07 + 0,01
10...100 Hz; I > 6 A		0,08 + 0,01	0,11 + 0,01
Rozdzielczość		100 µA	
Maks. napięcie wyjściowe (L-N / L-L)		17 Vpk / 34 Vpk	
Zakresy		1,25 A / 12,5 A	

Ogólna specyfikacja wzmacniaczy

Zakres częstotliwości	Sygnal sinusoidalny	DC...1000 Hz
	Harmoniczne, interharmoniczne, przebiegiowe	DC...3000 Hz
Rozdzielczość	< 5 µHz	
Dokładność kąta fazowego 50/60 Hz (ref V1)	0,005° typ.	0,02° gwar.
THD+N przy 50/60 Hz	< 0,1% pełnej skali	
Symulowana moc/ energia (1 rok)	0,1% nastawy przy 50/60 Hz; PF = 1 50 V do 70 V przy < 2 W 0,05 A do 6 A przy < 0,3 Ohm	

Wzmacniacz napięciowy

Zakres nastaw	6-fazowe AC (L-N)	6 x 0... 150 V
	3-fazowe AC (L-L)	3 x 0... 300 V (bez wspólnego przewodu neutralnego N)
	DC (L-N)	3 x 0... ±212 V
Moc	6-fazowe AC (L-N)	6 x 42 W typ. przy 150 V 6 x 37,5 W gwar. przy 150 V
	3-fazowe AC (L-L)	3 x 42 W typ. przy 150 V 3 x 37,5 W gwar. przy 150 V
	1-fazowe AC (L-L)	1 x 84 W typ. przy 300 V 1 x 75 W gwar. przy 300 V

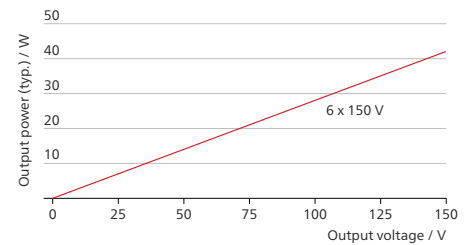

Dokładność amplitudy napięcia

Zakres	Typowo ^{2,3}	1 rok ²	2 lata ²
10...100 Hz (V1-V3)	0,015 + 0,005	0,04 + 0,01	0,06 + 0,01
10...100 Hz (V4-V6)		0,07 + 0,01	0,11 + 0,01
Rozdzielczość		100 µV	

Zasilanie pomocnicze DC

Zakres napięciowy	12... 264 V DC
Moc	Włączenie (< 2 s) 120 W / 2 A Stała 50 W / 0,8 A

Wejścia binarne

Liczba	6 (każde w pełni izolowane)
Kryteria wyzwalania	Przełączenie styków bezpotencjałowych, napięcie AC lub DC porównywane do napięcia progowego
Zakresy	10 mV / 100 mV / 1 V / 10 V / 100 V / 600 V
Częstotliwość próbkowania	10 kHz (rozdzielczość 100 µs)
Maks. czas pomiaru	Nieskończony

Wyjścia binarne

Typ	4 przekaźnikowe 4 tranzystorowe
Zdolność wyłączania przełącznika	Imaks: 8 A / Pmaks.: 2000 VA przy 300 V AC Imaks: 8 A / Pmaks.: 50 W przy 300 V DC

¹ Pełne specyfikacje techniczne są dostępne na żądanie. Wszystkie podane dane są gwarantowane, o ile nie wskazano inaczej. Firma OMICRON gwarantuje określone dane przez rok od momentu wykonania kalibracji fabrycznej, w temperaturze 23°C ± 5°C, w zakresie częstotliwości od 10 Hz do 100 Hz i po fazie rozgrzewania > 30 minut

² ± (% nastawy + % zakresu) lub lepsza

³ Typowe wartości odnoszą się do 98% wszystkich urządzeń bezpośrednio po kalibracji fabrycznej (nastawy)



wejścia pomiarowe DC

Zakres pomiarowy – napięcie	± 10 mV, ± 100 mV, ± 1 V, ± 10 V
Zakres pomiarowy – prąd	± 1 mA, ± 20 mA

Analogowe wejście pomiarowe AC + DC

Liczba	6, każde w pełni izolowane
Częstotliwość próbkowania	10 kHz, 40 kHz (konfigurowalna)
Znamionowe zakresy wejściowe (wartości skuteczne)	10 mV / 100 mV / 1 V / 10 V / 100 V / 600 V
Dokładność amplitudy (1 V / 10 V / 100 V)	0,08 + 0,03 (1 rok ¹) 0,11 + 0,04 (2 lata ¹)
Analogowe wielkości pomiarowe	I, V (AC/DC, RMS i chwilowe), ϕ , f; P, Q, S, harmoniczne (do 64), df/dt
Hybrydowa ² rejestracja przy aktywnych wyjściach analogowych	Z opcją oprogramowania EnerLyzer Live

IEC 61850³

Publikowanie

GOOSE	360 wirtualnych wyjść binarnych, 128 komunikatów GOOSE
Sampled Values	IEC 61850-9-2 („9-2LE”), IEC 61869-9

Subskrybowanie

GOOSE	360 wirtualnych wejść binarnych, 128 komunikatów GOOSE
Sampled Values	IEC 61850; IEC 61869-9

Maksymalna liczba strumieni

Publikowanie	RelaySimTest: 4, Test Universe: 3
Subskrybowanie	2

Synchronizacja czasu

Zegar wewnętrzny

Dryft częstotliwości	< 0,37 ppm / 24 h < 4,6 ppm / 20 lat
----------------------	---

CMC 430 do zewnętrznego odniesienia

Dokładność bezwzględna pomiaru czasu (napięcie/prąd)	< 1 μ s typ., < 5 μ s gwar.
Do zewnętrznego napięcia	Sygnal referencyjny na wejściu binarnym 6: 10... 600 V / 15... 70 Hz
Precision Time Protocol (PTP)	IEEE 1588-2008 IEEE C37.238-2011 (Power Profile) IEC 61869-9-3 (Utility Profile)

CMC 430 do testowanych obiektów

IRIG-B, PPS, PPX	Poprzez CMIRIG-B, TICRO 100
------------------	-----------------------------

Zasilanie

Znamionowe	100... 240 V, 50/60 Hz, 1000 W
------------	--------------------------------

Warunki środowiskowe

Temperatura robocza	-25... +50°C
Temperatura przechowywania	-40... +70°C
Wilgotność względna	5... 95%, bez kondensacji

Niezawodność sprzętu

Zakłócenia elektromagnetyczne (EMI)

Międzynarodowe / Europa	IEC/EN 61326-1, IEC/EN 61000-6-4 IEC/EN 61000-3-2/3, CISPR 32 (klasa A) / EN 55032 (klasa A)
Ameryka Północna	47 CFR, część 15, rozdział B (klasa A) FCC

Podatność na zakłócenia elektromagnetyczne (EMS)

Międzynarodowe / Europa	IEC/EN 61326-1 IEC/EN 61000-4-2/3/4/5/6/8/11
-------------------------	---

Bezpieczeństwo

Międzynarodowe / Europa	IEC/EN 61010-1, IEC/EN 61010-2-030
Ameryka Północna	UL 61010-1, UL 61010-2-030, CAN/CSA-C22.2 nr 61010-1, CAN/CSA-C22.2 nr 61010-2-030

Testy mechaniczne

Klasyfikacja	IEC 60721-3-7
Odporność na drgania	IEC 60068-2-64
Udary	IEC 60068-2-27
Spadanie swobodne	IEC 60068-2-31

Pozostałe

Masa	8,7 kg
Wymiary	270 x 150 x 380 mm
Interfejsy	2 porty Ethernet PoE 1 port USB typu B 1 port USB typu A 1 interfejs zewnętrzny: dla ARC 256x, SEM1, SEM2, SEM3, SER1, CMIRIG-B 4 porty rozszerzeń: dla urządzeń zewnętrznych LLX1–LLX4 i trybu rozszerzenia Wskaźnik stanu LED analogowych sygnałów wyjściowych Konfigurowalny brzęczyk

Certyfikacje

Opracowano i wyprodukowano zgodnie z normą ISO 9001.



¹ \pm (% odczytu + % zakresu) lub lepiej

² Analogowe, binarne, SV i GOOSE

³ Funkcje GOOSE i Sampled Values wymagają licencji na oprogramowanie dla odpowiednich modułów konfiguracyjnych.

Przegląd specyfikacji technicznych¹

CMC 353

Wzmacniacz prądowy

Zakres nastaw	3-fazowe AC (L-N)	3 x 0... 32 A
	1-fazowe AC (L-L)	1 x 0... 32 A
	1-fazowe AC (LL-LN)	1 x 0... 64 A
	DC (LL-LN)	1 x 0... 64 A
Moc	3-fazowe AC (L-N)	3 x 430 VA typ. przy 25 A 3 x 250 W gwar. przy 20 A
	1-fazowe AC (L-L)	1 x 870 VA typ. przy 25 A 1 x 530 W gwar. przy 20 A
	1-fazowe AC (LL-LN)	1 x 500 VA typ. przy 40 A 1 x 350 W gwar. przy 40 A

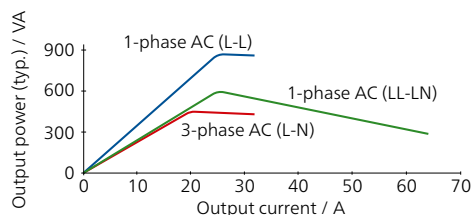

Dokładność	Błąd < 0,05% odcz. ² + 0,02% zakr. ² typ. Błąd < 0,15% odcz. + 0,05% zakr. gwar.
Zniekształcenia (THD+N) ³	< 0,05% typ., < 0,15% gwar.
Rozdzielczość	1 mA
Maks. napięcie wyjściowe (L-N)/(L-L)	35 Vpk / 70 Vpk

Wzmacniacze, dane ogólne

Częstotliwość	Zakres sygnałów sinusoidalnych ⁴	10... 1000 Hz
	Zakres harmonicznych/interharmonicznych	Napięcie: 10... 3000 Hz ⁵ Prąd: 10... 1000 Hz
	Zakres sygnałów przejściowych	DC... 3,1 kHz ⁵
	Rozdzielczość	< 5 μHz
Faza	Rozdzielczość	0,001°
	Błąd przy 50/60 Hz	Napięcie: 0,02° typ., < 0,1° gwar. Prąd: 0,05° typ., < 0,2° gwar.
Szerokość pasma (-3 dB)		3,1 kHz

Wzmacniacz napięciowy

Zakres nastaw	4-fazowe AC (L-N)	4 x 0... 300 V
	2-fazowe AC (L-L)	2 x 0... 600 V
	DC (L-N)	4 x 0... ±300 V
Moc	4-fazowe AC (L-N)	4 x 75 VA typ. przy 100... 300 V 4 x 50 VA gwar. przy 85... 300 V
	3-fazowe AC (L-N)	3 x 100 VA typ. przy 100... 300 V 3 x 85 VA gwar. przy 85... 300 V
	1-fazowe AC (L-L)	1 x 275 VA typ. przy 200... 600 V 1 x 250 VA gwar. przy 200... 600 V

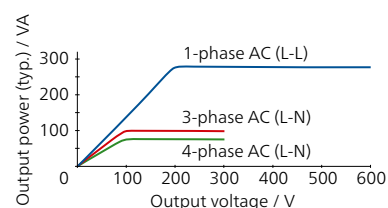

Dokładność (przy 0... 300 V)	Błąd < 0,03% odcz. ² + 0,01% zakr. ² typ. Błąd < 0,08% odcz. + 0,02% zakr. gwar.
Zniekształcenia (THD+N) ³	0,015% typ., < 0,05% gwar.
Rozdzielczość	5 mV / 10 mV w zakresie 150 V / 300 V
Zakresy	150 V / 300 V

Wyjścia niskosygnałowe

Liczba wyjść	6 (12 z opcją LLO-2)
Zakres nastaw	0... ±10 Vpk

Zasilanie pomocnicze DC

Zakresy napięciowe, prąd maks.	0... 264 V DC, 0,2 A 0... 132 V DC, 0,4 A 0... 66 V DC, 0,8 A
--------------------------------	---

Wejścia binarne

Liczba	10 (5 grup potencjałowych)
Kryteria wyzwalań	Przełączenie styków bezpotencjałowych lub napięcia DC porównywanego do napięcia progowego
Zakresy	20 V / 300 V
Częstotliwość próbkowania	10 kHz (rozdzielczość 100 μs)

Wyjścia binarne

Typ	4 przełącznikowe 4 tranzystorowe
Zdolność wyłączania przełącznika	Imaks: 8 A / Pmaks.: 2000 VA przy 300 V AC Imaks: 8 A / Pmaks.: 50 W przy 300 V DC

¹ Pełne specyfikacje techniczne są dostępne na żądanie. Wszystkie podane dane są gwarantowane, o ile nie wskazano inaczej. Firma OMICRON gwarantuje określone dane przez rok od momentu wykonania kalibracji fabrycznej, w temperaturze 23°C ± 5°C, w zakresie częstotliwości od 10 Hz do 100 Hz i po fazie rozgrzewania > 25 minut

² odcz. = odczyt, zakr. = zakres

³ THD+N: Wartości przy częstotliwości 50/60 Hz, szerokość pasma pomiarowego 20 kHz

⁴ Dla wyjść prądowych obniżenie amplitud przy > 380 Hz

⁵ Obniżenie amplitud przy > 1000 Hz



IEC 61850¹

Publikowanie

GOOSE	360 wirtualnych wyjść binarnych, 128 komunikatów GOOSE
Sampled Values	IEC 61850-9-2 („9-2LE”), IEC 61869-9

Subskrybowanie

GOOSE	360 wirtualnych wejść binarnych, 128 komunikatów GOOSE
-------	--

Maksymalna liczba strumieni

Publikowanie	RelaySimTest: 4, Test Universe: 3 (1 strumień: 4 V + 4 I)
--------------	--

Synchronizacja czasu

Zegar wewnętrzny

Dryft częstotliwości	< 0,37 ppm / 24 h < 4,6 ppm / 20 lat
----------------------	---

CMC 353 do zewnętrznego odniesienia

Dokładność bezwzględna pomiaru czasu (napięcie/prąd)	< 1 μs typ., < 5 μs gwar.
Do zewnętrznego napięcia	Sygnal referencyjny na wejściu binarnym 10: 10... 300 V / 15... 70 Hz
Precision Time Protocol (PTP)	IEEE 1588-2008 IEEE C37.238 (Power Profile) IEC 61850-9-3 (Utility Profile)

CMC 353 do testowanych obiektów

IRIG-B, PPS, PPX	Poprzez CMIRIG-B, TICRO 100
------------------	-----------------------------

Zasilanie

Znamionowe	100... 240 V AC, 1-fazowe (50/60 Hz)
------------	--------------------------------------

Warunki środowiskowe

Temperatura robocza ²	0... +50°C
Temperatura przechowywania	-25... +70°C
Wilgotność względna	5... 95%, bez kondensacji

Niezawodność sprzętu

Zakłócenia elektromagnetyczne (EMI)

Międzynarodowe / Europa	IEC/EN 61326-1, IEC/EN 61000-6-4, IEC/EN 61000-3-2/3, CISPR 32 (Klasa A) / EN 55032 (Klasa A)
Ameryka Północna	47 CFR, część 15, rozdział B (klasa A) FCC

Podatność na zakłócenia elektromagnetyczne (EMS)

Międzynarodowe / Europa	IEC/EN 61326-1, IEC/EN 61000-6-2/5, IEC/EN 61000-4-2/3/4/5/6/8/11/16/18
-------------------------	--

Bezpieczeństwo

Międzynarodowe / Europa	IEC/EN 61010-1, IEC/EN 61010-2-030
Ameryka Północna	UL 61010-1, UL 61010-2-030, CAN/CSA-C22.2 nr 61010-1, CAN/CSA-C22.2 nr 61010-2-030

Testy mechaniczne

Drgania	IEC 60068-2-6
Wstrząsy	IEC 60068-2-27

Pozostałe

Masa	13,3 kg
Wymiary (szer. x wys. x gł., bez uchwytu)	343 x 145 x 390 mm
Połączenie z komputerem	2 porty PoE (Power over Ethernet) Port USB typu B (PC) Port USB typu A (opcjonalny adapter Wi-Fi do sterowania bezprzewodowego)

Certyfikacje

Opracowano i wyprodukowano zgodnie z normą ISO 9001.



¹ Funkcje GOOSE i Sampled Values wymagają licencji na oprogramowanie dla odpowiednich modułów konfiguracyjnych.

² W przypadku temperatury roboczej przekraczającej +30°C może obowiązywać cykl roboczy obniżony do 50%.

Przegląd specyfikacji technicznych¹

CMC 310

Wzmacniacz prądowy

Zakres nastaw	3-fazowe AC (L-N)	3 x 0... 32 A
	1-fazowe AC (L-L)	1 x 0... 32 A
	1-fazowe AC (LL-LN)	1 x 0... 64 A
	DC (LL-LN)	1 x 0... 64 A
Moc	3-fazowe AC (L-N)	3 x 430 VA typ. przy 25 A 3 x 250 W gwar. przy 20 A
	1-fazowe AC (L-L)	1 x 870 VA typ. przy 25 A 1 x 530 W gwar. przy 20 A
	1-fazowe AC (LL-LN)	1 x 500 VA typ. przy 40 A 1 x 350 W gwar. przy 40 A

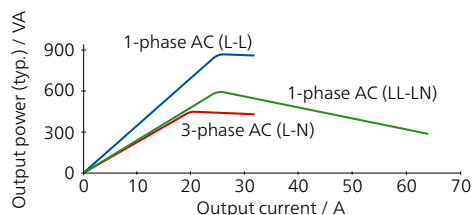

Dokładność	Błąd < 0,05% odcz. ² + 0,02% zakr. ² typ. Błąd < 0,15% odcz. + 0,05% zakr. gwar.
Zniekształcenia (THD+N) ³	< 0,05% typ., < 0,15% gwar.
Rozdzielczość	1 mA
Maks. napięcie wyjściowe (L-N)/(L-L)	35 Vpk / 70 Vpk

Wzmacniacz napięciowy

Zakres nastaw	3-fazowe AC (L-N)	3 x 0... 300 V
	1-fazowe AC (L-L)	1 x 0... 600 V
	DC (L-N)	3 x 0... ±300 V
Moc	3-fazowe AC (L-N)	3 x 100 VA typ. przy 100... 300 V 3 x 85 VA gwar. przy 85... 300 V
	1-fazowe AC (L-L)	1 x 275 VA typ. przy 200... 600 V 1 x 250 VA gwar. przy 200... 600 V

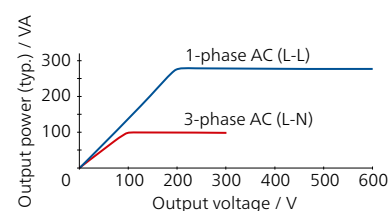

Dokładność (przy 0... 300 V)	Błąd < 0,03% odcz. ² + 0,01% zakr. ² typ. Błąd < 0,08% odcz. + 0,02% zakr. gwar.
Zniekształcenia (THD+N) ³	0,015% typ., < 0,05% gwar.
Rozdzielczość	5 mV / 10 mV w zakresie 150 V / 300 V
Zakresy	150 V / 300 V

Wzmacniacze, dane ogólne

Częstotliwość	Zakres sygnałów sinusoidalnych ⁴	10... 599 Hz
	Rozdzielczość	< 5 μHz
Faza	Rozdzielczość	0,001°
	Błąd przy 50/60 Hz	Napięcie: 0,02° typ., < 0,1° gwar. Prąd: 0,05° typ., < 0,2° gwar.

¹ Pełne specyfikacje techniczne są dostępne na żądanie. Wszystkie podane dane są gwarantowane, o ile nie wskazano inaczej. Firma OMICRON gwarantuje określone dane przez rok od momentu wykonania kalibracji fabrycznej, w temperaturze 23°C ± 5°C, w zakresie częstotliwości od 10 Hz do 100 Hz i po fazie rozgrzewania > 25 minut

² odcz. = odczyt, zakr. = zakres

³ THD+N: Wartości przy częstotliwości 50/60 Hz, szerokość pasma pomiarowego 20 kHz

⁴ Dla wyjść prądowych obniżenie amplitud przy > 380 Hz

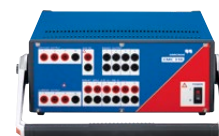

Zasilanie pomocnicze DC

Zakresy napięciowe, prąd maks.	0... 264 V DC, 0,2 A 0... 132 V DC, 0,4 A 0... 66 V DC, 0,8 A
--------------------------------	---

Wejścia binarne

Liczba	6
Kryteria wyzwalania	Przełączenie styków bezpotencjałowych lub napięcia DC porównywanego do napięcia progowego
Zakresy	20 V / 300 V
Częstotliwość próbkowania	10 kHz (rozdzielczość 100 µs)

Wyjścia binarne

Typ	4 przekaźnikowe 4 tranzystorowe
Zdolność wyłączenia przekaźnika	Imaks: 8 A / Pmaks.: 2000 VA przy 300 V AC Imaks: 8 A / Pmaks.: 50 W przy 300 V DC

Zasilanie

Znamionowe	100... 240 V AC, 1-fazowe (50/60 Hz)
------------	--------------------------------------

Warunki środowiskowe

Temperatura robocza ¹	0... +50°C
Temperatura przechowywania	-25... +70°C
Wilgotność względna	5... 95%, bez kondensacji

Niezawodność sprzętu

Zakłócenia elektromagnetyczne (EMI)

Międzynarodowe / Europa	IEC/EN 61326-1, IEC/EN 61000-6-4, IEC/EN 61000-3-2/3, CISPR 32 (Klasa A) / EN 55032 (Klasa A)
Ameryka Północna	47 CFR, część 15, rozdział B (klasa A) FCC

Podatność na zakłócenia elektromagnetyczne (EMS)

Międzynarodowe / Europa	IEC/EN 61326-1, IEC/EN 61000-6-2/5, IEC/EN 61000-4-2/3/4/5/6/8/11/16/18
-------------------------	---

Bezpieczeństwo

Międzynarodowe / Europa	IEC/EN 61010-1, IEC/EN 61010-2-030
Ameryka Północna	UL 61010-1, UL 61010-2-030, CAN/CSA-C22.2 nr 61010-1, CAN/CSA-C22.2 nr 61010-2-030

Testy mechaniczne

Drgania	IEC 60068-2-6
Wstrząsy	IEC 60068-2-27

Pozostałe

Masa	13,1 kg
Wymiary (szer. x wys. x gł., bez uchwyty)	343 x 145 x 390 mm
Połączenie z komputerem	2 porty PoE (Power over Ethernet) Port USB typu B (PC) Port USB typu A (opcjonalny adapter Wi-Fi do sterowania bezprzewodowego)

Certyfikacje

Opracowano i wyprodukowano zgodnie z normą ISO 9001.



¹ W przypadku temperatury roboczej przekraczającej +30°C może obowiązywać cykl roboczy obniżony do 50%.



CMC 850 – tester zabezpieczeń dedykowany do IEC 61850

Tester CMC 850 przeznaczony jest w szczególności do systemów zgodnych z normą IEC 61850. Komunikuje się z testowanym obiektem za pomocą protokołów czasu rzeczywistego GOOSE i Sampled Values. Zestaw testowy można obsługiwać albo za pomocą oprogramowania Test Universe, albo poprzez RelaySimTest.

Tester CMC 850 jest częścią pakietu CMC 850, który składa się ze zoptymalizowanego sprzętu i niezbędnych komponentów oprogramowania Test Universe. Pakiet zawiera wszystko, co jest potrzebne do zsynchronizowanych czasowo testów z wykorzystaniem GOOSE i Sampled Values. W przypadku specjalnych zastosowań związanych z testowaniem zabezpieczeń można osobno zamówić poszczególne moduły oprogramowania Test Universe.

Dane techniczne

GOOSE IEC 61850	
Symulacja	Mapowanie wyjść binarnych do atrybutów danych w opublikowanych komunikatach GOOSE. Liczba wirtualnych wyjść binarnych: 360 Liczba komunikatów GOOSE do opublikowania: 128
Subskrypcja	Mapowanie atrybutów danych z subskrybowanych komunikatów GOOSE na wejścia binarne. Liczba wirtualnych wejść binarnych: 360 Liczba komunikatów GOOSE do subskrybowania: 128
Wydajność	Typ 1A; klasa P2/3 (IEC 61850-5). Czas przetwarzania (aplikacja do sieci lub odwrotnie): < 1 ms
Obsługa VLAN	Selektywny priorytet i VLAN-ID
Wartości Sampled Values IEC 61850 (publikowanie)	
Specyfikacja	IEC 61850-9-2; IEC 61869-9 Zestawy danych „9-2LE”
Częstotliwości próbkowania	4000 Hz, 4800 Hz, 12 800 Hz, 15 360 Hz, 14 400 Hz
Synchronizacja	Atrybut synchronizacji (smpSynch) jest ustawiony, gdy zestaw CMC jest w trybie zsynchronizowanej pracy. Liczba próbek (smpCnt) zero jest wyrównana z górną częścią drugiej. Dane dot. dokładności, patrz niżej.
Obsługa VLAN	Selektywny priorytet i VLAN-ID
Maks. liczba strumieni wartości SV	RelaySimTest: 4, Test Universe: 3
Interfejsy komunikacyjne	
Połączenie z komputerem	Dwa porty Ethernet PoE ¹ : <ul style="list-style-type: none"> 10/100/1000 Base-TX Zgodność z IEEE 802.3af. Parametry transmisyjne portu ograniczone do jednej klasy 1 (3,84 W) i jednej klasy 2 (6,49 W) zasilanego urządzenia Porty USB: <ul style="list-style-type: none"> Port USB typu B (PC) Port USB typu A (adapter Wi-Fi do sterowania bezprzewodowego)
Synchronizacja czasu	
Dokładność pomiaru czasu	
Synchronizacja IRIG-B z CMIRIG-B	Błąd < 1 μs typ., < 5 μs gwar.
Synchronizacyjna GPS z CMGPS 588	Błąd < 1 μs typ., < 5 μs gwar.
Precision Time Protocol (PTP)	IEEE 1588-2008 IEEE C37.238-2011 (Power Profile) IEC/IEEE 61850-9-3 (Utility Profile)
Dzięki unikatowej funkcji PermaSync, wyjścia analogowe i wartości Sampled Values pozostają na stałe zsynchronizowane z wewnętrznym wzorcem czasu zestawu CMC. Gdy zestaw CMC jest zsynchronizowany w czasie (IRIG-B, GPS lub PTP), wielkości wyjściowe są w sposób ciągły zsynchronizowane względem zewnętrznego źródła czasu. Dzięki CMIRIG-B możliwe jest również przesyłanie wewnętrznego sygnału PPS zestawu CMC do badanego urządzenia (np. PMU lub IED stymulowanych za pomocą zsynchronizowanego strumienia danych Sampled Values).	

¹ PoE = Power over Ethernet

² Do bezpośredniego testowania przekaźników z wejściami niskopoziomowymi poprzez symulację sygnałów z niekonwencjonalnych przekładników prądowych i napięciowych z niskopoziomowymi interfejsami i do sterowania zewnętrznymi wzmacniaczami napięcia lub prądu

³ THD+N: wartości przy 50/60 Hz, szerokość pasma pomiarowego 20 kHz, wartość znamionowa i znamionowe obciążenie

Wyjścia niskosygnałowe ²	
Liczba wyjść	12
Zakres nastaw	0... ±10 Vpk
Maks. prąd wyjściowy	1 mA
Dokładność	Błąd < 0,025% typ., < 0,07% gwar. przy 1... 10 V
Rozdzielczość	250 μV
Zniekształcenia (THD+N) ³	< 0,015% typ., < 0,05% gwar.
Symulacja niekonwencjonalnych PP/PN	Liniowa, Rogowskiego (przebiegi przejściowe i sinusoida)
Wskaźnik przeciążenia	Tak
Izolacja	SELV
Połączenie	2 x 16-stykowe gniazdo kombinowane
Wyjścia binarne, tranzystor	
Typ	Wyjścia tranzystorowe typu otwarty kolektor
Liczba	4
Szybkość aktualizacji	10 kHz
Imaks.	5 mA
Połączenie	16-stykowe gniazdo kombinowane
Zewnętrzny zasilacz	
Znamionowe/dopuszczalne napięcie wyjściowe	100–240 V AC / 99... 264 V AC (50/60 Hz)
Napięcie wyjściowe	48 V DC (±6,25%)
Prąd znamionowy	1,66 A
Moc znamionowa	80 W
Warunki środowiskowe	
Temperatura robocza	0... +50°C
Temperatura przechowywania	-25... +70°C
Zakres wilgotności	Wilgotność względna 5... 95%, bez kondensacji
Niezwadność sprzętu	
Produkt jest zgodny z dyrektywą kompatybilności elektromagnetycznej (EMC) (zgodny z CE).	
Emisja elektromagnetyczna	Międzynarodowe / Europa IEC/EN 61326-1, CISPR 32/EN 55032 (Klasa A), IEC/EN 61000-3-2/3, IEC/EN 61000-6-4 Ameryka Północna 47 CFR, część 15, rozdział B (klasa A) FCC
Odporność na zakłócenia elektromagnetyczne	Międzynarodowe / Europa IEC/EN 61326-1
Produkt jest zgodny z dyrektywą niskonapięciową (zgodny z CE).	
Bezpieczeństwo	Międzynarodowe / Europa IEC/EN 61010-1 Ameryka Północna UL 61010-1, CAN/CSA-C22.2 nr 61010-1
Testy mechaniczne	Międzynarodowe / Europa IEC 60068-2-6 (20 m/s ² przy 10... 150 Hz) IEC 60068-2-27 (półsinus 15 g/11 ms)
Dane mechaniczne	
Masa / Wymiary (szer. x wys. x gł.)	1,7 kg / 85 x 145 x 325 mm
Certyfikacje	
TÜV Süd	
Opracowano i wyprodukowano zgodnie z normą ISO 9001.	

Nr zamówienia	Zawartość dostawy
P0005930	Osprzęt: Tester CMC 850 Oprogramowanie: IEDScout, GOOSE Configuration, Sampled Values Configuration, QuickCMC, State Sequencer oraz OCC

CMControl P – panel przedni do sterowania testerami CMC



Panel CMControl P jest idealny do łatwego ręcznego testowania zabezpieczeń i urządzeń pomiarowych przy użyciu testera CMC. Oferuje znacznie więcej niż panel przedni w klasycznym wydaniu. Urządzenie może być podłączone do zestawu testowego CMC lub odłączone i używane jako elastyczny, przenośny panel. Wyposażony jest w 7-calowy ekran dotykowy i magnetyczną część tylną do mocowania na stalowych powierzchniach.

CMControl P dostępny jest w dwóch wariantach: CMControl-6 dla CMC 356, CMC 256plus oraz CMControl-3 dla CMC 353 i CMC 310.

Dane techniczne

Wyświetlacz	
Rozmiar/typ	7" WVGA (800 x 480 pikseli) / transflective (czytelny w świetle słonecznym)
Jasność/kontrast	400 cd/m ² (maks.) / 900:1
Podświetlenie	LED (dostosowujące się do światła otoczenia)
Ekran dotykowy	Pojemnościowy z antyodblaskowym szkłem
Interfejsy komunikacyjne	
Połączenie Ethernet	Jeden wytrzymały port Ethernet PoE ¹ : <ul style="list-style-type: none"> 10/100 Mbit/s (10/100 Base-TX, funkcja autokrosowania) IEEE 802.3af, urządzenie zasilane klasy 2 (6,49 W)
Połączenie USB	Jeden port USB 2.0: <ul style="list-style-type: none"> do 480 Mbit/s zgodne z pamięcią masową
Zewnętrzny zasilacz ²	
Typ urządzenia	IEEE 802.3at, iniektor Power over Ethernet
Znamionowe/dopuszczalne napięcie wejściowe	100–240 V AC / 90... 264 V AC (50/60 Hz)
Maks. moc wyjściowa	33,6 W
Warunki środowiskowe	
Temperatura robocza	0... +50°C
Temperatura przechowywania	-25... +70°C
Zakres wilgotności	Wilgotność względna 5... 95%, bez kondensacji

Nieawodność sprzętu		
Produkt jest zgodny z dyrektywą kompatybilności elektromagnetycznej (EMC) (zgodny z CE).		
Emisja elektromagnetyczna	Międzynarodowe / Europa	IEC/EN 61326-1, CISPR 32/EN 55032 (Klasa A), IEC/EN 61000-6-4
	Amerika Północna	47 CFR, część 15, rozdział B (klasa A) FCC
Odporność na zakłócenia elektromagnetyczne	Międzynarodowe / Europa	IEC/EN 61326-1
	Produkt jest zgodny z dyrektywą niskonapięciową (zgodny z CE).	
Bezpieczeństwo	Międzynarodowe / Europa	IEC/EN 61010-1
	Amerika Północna	UL 61010-1, CAN/CSA-C22.2 nr 61010-1
Testy mechaniczne	Międzynarodowe / Europa	IEC 60068-2-6 (20 m/s ² przy 10... 150 Hz) IEC 60068-2-27 (półsinus 15 g/11 ms)
	Dane mechaniczne	
Masa	CMControl-3: 1,8 kg CMControl-6: 2,1 kg	
Wymiary (szer. x wys. x gł.)	CMControl-3: 345 x 140 x 43 mm CMControl-6: 450 x 140 x 43 mm	
Certyfikacje		
TÜV C-US (NRTL)		
Opracowano i wyprodukowano zgodnie z normą ISO 9001.		
Zawartość dostawy		
CMControl-3 lub -6, dysk flash USB 1 GB, kabel Ethernet z wytrzymałym złączem RJ45 5 m, kabel Ethernet 0,75 m, elementy mocujące, miękka torba		

Informacje związane z zamówieniem



	CMC ³ + CMControl P	CMControl P retrofit
CMC 356	P0000973	P0006256
CMC 256plus	P0005868	
CMC 430	-	-
CMC 353	P0005871	P0006257
CMC 310	P0005872	P0006257

Jeśli CMControl P został zamówiony z Test Universe wraz z nowym CMC, zapoznaj się z informacjami o zamawianiu CMC na odpowiedniej stronie produktu w naszej witrynie internetowej.

¹ PoE = Power over Ethernet

² Do pracy z testerami CMC 356 i CMC 256plus wyposażonymi w kartę sterującą NET-1 do dostawy dołączany jest zewnętrzny zasilacz. Jeżeli wymagane jest zastosowanie technologii zasilania Power over Ethernet, dla tych zestawów testowych dostępna jest aktualizacja PoE-Upgrade.

³ Bez oprogramowania Test Universe









Standardowe akcesoria do testerów CMC

Następujące akcesoria wchodzi w skład standardowej dostawy CMC, ale można je również zamówić oddzielnie.

	Opis	CMC 356	CMC 256plus	CMC 430	CMC 353	CMC 310	CMC 850
	Kabel Ethernet krosowany, 1,5 m, RJ45 Do podłączania testerów CMC ze złączem Ethernet do komputera lub sieci (E1664300)	1	1	1	1	1	2
	Kabel Ethernet krosowany, 3 m, RJ45 Do podłączania testerów CMC ze złączem Ethernet do komputera lub sieci (E1664400)	1	1	1	1		2
	Kabel połączeniowy USB, 2 m, A/B Do podłączania testerów CMC ze złączem USB do komputera (B1021101)	1	1	1	1	1	
	Przewody z bezpiecznymi wtykami 4 mm dł. 2 m, 600 V (6 x czerwony, 6 x czarny) (P0006168)	1	1	1	1	1	
	Elastyczne adaptory zacisków (12 x czarny) (E0439201)	1	1	1	1	1	
	Zworka, elastyczna, o dł. 6 cm (4 x czarna) do równoległego łączenia trójfazowych wyjść prądowych A i B (E0439300)	1	1				
	Elastyczne adaptory przewodów testowych z wciąganyymi osłonami dł. 5 cm, 600 V (6 x czerwony, 6 x czarny) (P0006167)	1	1	1	1	1	
	Kabel uziemiający z zaciskami akumulatora i końcówką kablową M6 1 x 6 mm ² , 6 m (B0349701)	1	1	1	1	1	
	Miękka torba dla urządzenia CMC 356 / CMC 256plus bez CMControl-6 (E0074602)	1	1				
	Miękka torba dla urządzenia CMC 356 / CMC 256plus z CMControl-6 (E0650301)	lub 1	lub 1				
	Miękka torba dla urządzenia CMC 353 / CMC 310 bez CMControl-3 (E0659401)					1 lub	1 lub
	Miękka torba dla urządzenia CMC 353 / CMC 310 z CMControl-3 (E0650201)					1	1
	Miękka torba dla urządzenia CMC 430 (E1635901)			1			
	Torba dla urządzenia CMC 850 (czarna) (E1805500)						1

Pakiet dodatkowego okablowania dla CMC

B1764601

	Opis	Specyfik.	Liczba	Nr zamówienia
	Elastyczne adaptory testowe z bezpiecznymi wtyczkami 4 mm do łączenia przy wąskiej listwie zaciskowej	600 V, 32 A	12	E2106200
	Elastyczne adaptory testowe z ruchomymi osłonami (dł. 5 cm) do połączeń z gniazdami bez ochrony	600 V, 32 A	6 x czerwony, 6 x czarny	P0006167
	Elastyczne zworki do równoległego łączenia wyjść prądowych do 32 A lub zwierania punktów zerowych wejść binarnych	1000 V, 32 A	4 czarne	E0439300
	Krokodylki do łączenia wtyków lub główek śrub	1000 V, 32 A	4 x czerwony, 4 x czarny	P0006304 ¹
	Elastyczne adaptory zacisków śrubowych	1000 V, 32 A	12	E0439201
	Adaptory końcówek kablowych do śrub M4	1000 V, 20 A	20	E0542600
	Adaptory końcówek kablowych do śrub M5	1000 V, 20 A	10	E0542700
	Opaski zaciskowe (na rzep), czarne, dł. 150 mm		10	
	Torba na osprzęt		1	

Miniadapter bezprzewodowy USB

E1636800



CMC 356 CMC 256plus CMC 430 CMC 353 CMC 310 CMC 850

 Do bezprzewodowego sterowania testerem:²

 Normy 802.11b/g/n
 Wymiary (szer. x wys. x gł.) 14,9 x 7,1 x 18,5 mm

Generatorowy kabel kombinowany

CMC 356 CMC 256plus CMC 430 CMC 353 CMC 310 CMC 850



Połączenie pomiędzy generatorowym gniazdem kombinowanym testera CMC lub wzmacniacza CMS a testowanym obiektem.

- > 1. koniec: wtyczka kombinowana (8-biegunowy)
- > 2. koniec: bezpieczne wtyczki bananowe Ø 4 mm
- > 8 x 2,5 mm², 3 m
- > maks. 3 x 32 A, stały



 Kody kolorów żółty, zielony, fioletowy, niebieski czerwony, żółty, niebieski, czarny
 Nr zamówienia B1328000 B1328100

¹ Opcja P0006304 zawiera jeden czerwony i jeden czarny krokodylek

² Wymaga testera CMC z kartą interfejsu NET-2 oraz oprogramowania Test Universe 3.20 lub nowszego. Łączność Wi-Fi podlega ograniczeniom technicznym i prawnym. Aby uzyskać więcej informacji, skontaktuj się z lokalnym biurem firmy OMICRON lub partnerem handlowym.

Walizki transportowe

Ta solidna walizka transportowa wyłożona twardą pianką została zaprojektowana z myślą o dużym obciążeniu transportowym i nadaje się do transportu bez nadzoru.

Do	CMC 356, CMC 256plus, CMS 356	CMC 353, CMC 310, DANEO 400	CMC 430
			
Opis	Wytrzymała walizka transportowa z kółkami i wysuwany uchwytem	Wytrzymała walizka transportowa z kółkami i wysuwany uchwytem	Wytrzymała walizka transportowa z kółkami, dołączane blaty i wysuwany uchwytem. Pokrywkę można podnieść i wykorzystać jako podstawę dla laptopa, podczas gdy zestaw testowy może pozostać w walizce.
Wymiary	660 x 570 x 415 mm	570 x 490 x 415 mm	476 x 476 x 502 mm
Masa	11 kg	9 kg	18 kg
Pojemność	Zestaw testowy, CMControl-6, akcesoria	Zestaw testowy, CMControl-3, akcesoria	Zestaw testowy, akcesoria
Nr zamówienia	B0679403	B0679500	B1636100

Torba na kółkach / plecak

E1636000

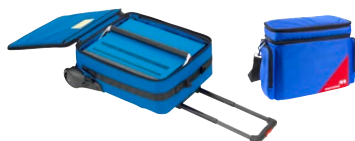

CMC 356 CMC 256plus CMC 430 CMC 353 CMC 310 CMC 850

Torba na kółkach / plecak, z wysuwany uchwytem oraz szelkami do transportowania testera CMC. Prosta, mechaniczna ochrona; nie nadaje się do transportowania bez nadzoru.

W przypadku zastosowania z testerem CMC 430 akcesoria można umieścić w walizce razem z urządzeniem. W przypadku testerów CMC 356¹, CMC 256plus¹, CMC 353 i CMC 310, akcesoria można przewozić w pojemnym i miękkim worku (opcjonalnie można zamówić: E1635901), który można łatwo podczepić do torby na kółkach / plecaka za pomocą specjalnych rękawów.

¹ Bez CMControl



CMGPS 588 – przystawka do synchronizacji

P0006433

CMC 356 CMC 256plus CMC 430 CMC 353 CMC 310 CMC 850

CMGPS 588 to zintegrowany z anteną wzorzec czasu GPS, który jest zoptymalizowany pod kątem zastosowań na wolnym powietrzu. Działa jak zegar referencyjny Precision Time Protocol (IEEE 1588/PTP) i nie wymaga żadnej konfiguracji. CMGPS 588 jest automatycznie gotowy do pracy w bardzo krótkim czasie po zasileniu za pośrednictwem Power over Ethernet (PoE). Odległość między urządzeniem CMGPS 588 a testerem CMC można wydłużyć do 95 m za pomocą przedłużacza (B1861500: 40 m wytrzymały bęben z kablem Ethernet jako przedłużacz. Można połączyć szeregowo dwa bębny).

www.omicronenergy.com/cmgps588



Interfejs CMIRIG-B – IRIG-B

P0006386

CMC 356 CMC 256plus CMC 430 CMC 353 CMC 310 CMC 850

CMIRIG-B to przystawka umożliwiająca połączenie urządzeń wysyłających lub odbierających protokół IRIG-B lub sygnały PPS z zestawami testowymi CMC. CMGPS 588 może opcjonalnie być używany jako wzorzec czasu.

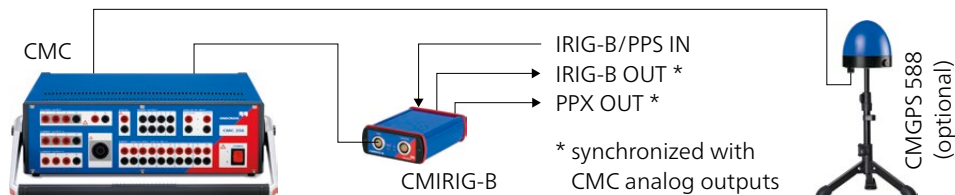

www.omicronenergy.com/cmrig-b



TICRO 100 – konwerter czasu PTP

P0000604

TICRO 100 to konwerter czasu Precision Time Protocol do wyprowadzania dużej różnorodności kodów czasowych z pakietów IEEE 1588/PTP odbieranych przez Ethernet. Umożliwia to łatwą synchronizację sprzętu nieobsługującego PTP z zegarem referencyjnym infrastruktury IEEE 1588/PTP.

www.omicronenergy.com/ticro100



OTMC 100p – zegar referencyjny PTP

P0006508

OTMC 100p jest zsynchronizowanym z GPS zegarem referencyjnym IEEE 1588/PTP do synchronizowania czasowego urządzeń IED i urządzeń testowanych za pośrednictwem sieci LAN w stacji. Obsługiwane są profile Power Profile (IEEE C37.238:2017) oraz Power Utility Profile (IEC/IEEE 61850-9-3:2016).

www.omicronenergy.com/otmc100



EMCON 200 – konwerter Ethernet

P0006504

CMC 356 CMC 256plus CMC 430 CMC 353 CMC 310 CMC 850

EMCON 200 łączy sieci światłowodowe i miedziane (100 MBit/s i 1 GBit/s). Moduły SFP sprawiają, że konfiguracja jest tak elastyczna, jak to tylko możliwe.

Zachowana jest synchronizacja czasu w sieciach z IEEE 1588/PTP. Kabel sieciowy zapewnia zasilanie dla konwertera EMCON 200 za pomocą PoE (Power over Ethernet).

www.omicronenergy.com/emcon200



TWX1 – testowanie przekaźników z kryterium fali wędrującej

P0006385

CMC 356 CMC 256plus CMC 430 CMC 353 CMC 310 CMC 850

TWX1 to idealne rozwiązanie do testów w terenie, służące do testowania zabezpieczeń i lokalizatorów zwarcí opartych na zjawisku fali wędrującej. Sygnały stanów nieustalonych i propagację impulsów są obliczane automatycznie. TWX1 jest obsługiwany poprzez RelaySimTest i wymaga testera CMC z kartą interfejsu NET-2.



CPOL2 – tester biegunowości

P0006331

CMC 356 CMC 256plus CMC 430 CMC 353 CMC 310 CMC 850

CPOL2 Polarity Checker służy do sprawdzania zacisków pod kątem prawidłowego podłączenia.

Oferuje następujące funkcje i cechy:

- > Sprawdzanie biegunowości przekładników prądowych i przekładników napięciowych
- > Sprawdzanie biegunowości zacisków i okablowania przekładników prądowych i przekładników napięciowych
- > Zastępuje metodę badania wykorzystującą akumulatory i konwencjonalne multimetry (unikania się nasycenia rdzenia i późniejszego nieprawidłowego działania zabezpieczenia)
- > Szybka i łatwa ocena dzięki zielonej/czerwonej diodzie LED



CMLIB A – złącze niskosygnałowe

P0006378

CMC 356 CMC 256plus CMC 430 CMC 353 CMC 310 CMC 850

CMLIB A służy do podłączania wyjść niskosygnałowych CMC do celów pomiarowych lub sterowania. Może być również wykorzystywany do łączenia wejść CMS 356 ze źródłami sygnałów podmiotów trzecich.

Kable połączeniowe można zamówić oddzielnie.

- > Kabel BNC do BNC (E0306400)
- > BNC do kabla bananowego 4 mm (E0224500)
- > Przewody testowe dla przekaźników Schneider Electric Easergy z wejściami sensorowymi (B1734800)



RIB1 – skrzynka izolacyjna sygnałów niskiego poziomu:

P0006393

CMC 356 CMC 256plus CMC 430 CMC 353 CMC 310 CMC 850

RIB1 służy do odizolowania sygnałów niskiego napięcia SELV od zestawów testowych CMC. Jest ona podłączana między wyjściami niskosygnałowymi testera a testowanym urządzeniem oraz zapewnia wzmocnioną izolację dla wyjść niskiego poziomu testera CMC.



CMLIB 75x8 – adapter interfejsu

P0006380

CMC 356 CMC 256plus CMC 430 CMC 353 CMC 310 CMC 850

CMLIB 75x8 to adapter interfejsu do podłączania zabezpieczeń firmy SIEMENS wyposażonych w wejścia czujników (np. SIPROTEC 7SJ81) do wyjść niskosygnałowych testerów CMC. CMLIB 75x8 konwertuje sygnały wyjściowe niskiego poziomu testera CMC na sygnały różnicowe (zrównoważone). Ponadto adapter zapewnia również symulowany system napięciowy.



CMLIB REF6xx – adapter interfejsu

P0006379

CMC 356 CMC 256plus CMC 430 CMC 353 CMC 310 CMC 850

CMLIB REF6xx to adapter interfejsu do podłączania zabezpieczeń firmy ABB z wejściami czujników (np. REF615 lub REF601) do wyjść niskosygnałowych testerów CMC. W przypadku symulacji cewki Rogowskiego CMLIB REF6xx konwertuje sygnały wyjściowe niskiego poziomu testera CMC na sygnały różnicowe (zrównoważone). Ponadto adapter zapewnia również symulowany system napięciowy.



REF 54x – złącze kablowe dla REF 54x

B0559600

CMC 356 CMC 256plus CMC 430 CMC 353 CMC 310 CMC 850

Kabel połączeniowy przystosowany do łączenia wejść niskosygnałowych przekaźników zabezpieczających ABB z serii REF 54x (z wyjątkiem REF542 SCU) z niskosygnałowymi wyjściami testera CMC.



ISIO 200 – przystawka wejść/wyjść binarnych

P0006498

CMC 356 CMC 256plus CMC 430 CMC 353 CMC 310 CMC 850

ISIO 200 to prosta i uniwersalna przystawka z wejściami/wyjściami binarnymi do systemów automatyki stacyjnej (SAS). W przypadku testerów CMC rozszerza wejścia i wyjścia binarne, natomiast jako samodzielny element w systemie SAS odbiera lub wysyła dodatkowe sygnały binarne. Oferuje osiem wejść binarnych i osiem wyjść binarnych, każde w dwóch grupach potencjałów.

Urządzenie komunikuje się za pomocą usług klient/serwer (C/S) IEC 61850 i GOOSE. Komunikacja C/S łączy się z systemem sterowania procesem, podczas gdy GOOSE jest używany do urządzeń IED lub testerów CMC. Konfiguracja przeprowadzana jest za pomocą zintegrowanego interfejsu internetowego.

Dołączony moduł ISIO Connect umożliwia korzystanie z maksymalnie trzech urządzeń ISIO 200. Zastosowania wykorzystujące więcej niż trzy urządzenia ISIO 200 są obsługiwane przez moduł konfiguracyjny GOOSE (wymagana oddzielna licencja).

Więcej informacji na temat korzyści i zastosowań urządzeń ISO 200 można znaleźć na stronie www.omicronenergy.com/iso200 lub w broszurze urządzenia ISIO 200.



RXB1 – rozszerzenie wyjść binarnych

P0006392

CMC 356 CMC 256plus CMC 430 CMC 353 CMC 310 CMC 850

RXB1 służy do rozszerzenia testerów firmy OMICRON o wyjścia binarne przekaźnikowe 5 do 8. Każdy rozszerzony kanał wyjścia binarnego składa się z normalnie otwartego (N.O.) i normalnie zamkniętego (N.C.) styku.

LLX1 – przyrządy testowe z wejściami sensorowymi

P0006381



CMC 356 CMC 256plus CMC 430 CMC 353 CMC 310 CMC 850

LLX1 to idealne rozwiązanie do testowania zabezpieczeń i urządzeń pomiarowych z wejściami na czujniki napięcia i prądu.

Oprócz symulacji napięć i prądów fazowych, urządzenie LLX1 może również symulować napięcia i prądy zerowe dla dedykowanych wejść.

Dostępna jest szeroka gama przewodów umożliwiających podłączanie LLX1 do różnych urządzeń mających specyficzne złącza i układy styków:

Nr zamówienia	Typ kabla	Odpowiedni do	Typ złącza
B1960000	LAB1	ABB Relion	RJ45
B1960100	LAB2	ABB REF542plus	2 x podwójne złącze BNC
P0000782	LAB3	ABB CSU-2	RJ45
B1960300	LSE1	Schneider Electric Sepam	RJ45
B1960500	LSE2	Schneider Electric Easergy	2 x RJ45
B1960200	LSI1	Siemens Siprotec Compact	RJ45

Niewyczerpująca lista dostępnych kabli. Pełną listę można uzyskać, odwiedzając stronę internetową: www.omicronenergy.com/llx1

LLX2 – interfejs niskosygnałowy do zewnętrznych wzmacniaczy i osprzętu

P0006382



CMC 356 CMC 256plus CMC 430 CMC 353 CMC 310 CMC 850

LLX2 zapewnia standardowy niskosygnałowy interfejs do sterowania wzmacniaczami zewnętrznymi, takimi jak CMS 356, i innymi akcesoriami niskosygnałowymi ze złączem 16-stykowym typu LEMO.

LLX3 – uniwersalne wyjścia niskosygnałowe z gniazdami 4 mm

P0006383



CMC 356 CMC 256plus CMC 430 CMC 353 CMC 310 CMC 850

LLX3 zapewnia wyjścia niskosygnałowe ze standardowymi gniazdami 4 mm. Dzięki temu LLX3 stanowi elastyczne rozwiązanie do dodatkowych zastosowań, takich jak konfiguracje eksperymentalne.

LLX4 – wyjścia niskosygnałowe do elementów sterujących reklozera i sekcjonalizera

P0006384



CMC 356 CMC 256plus CMC 430 CMC 353 CMC 310 CMC 850

Urządzenie LLX4 jest używane razem z przewodami testowymi firmy OMICRON do łączenia z elementami sterującymi reklozera i sekcjonalizera wyposażonymi w wejścia czujnikowe.



VBO3 – przekładnik napięciowy

P0006276

CMC 356 CMC 256plus CMC 430 CMC 353 CMC 310 CMC 850

VBO3 to trójfazowy przekładnik napięciowy, który rozszerza zakres zastosowania CMC do 600 V (L-N).

Pierwotny zakres napięciowy	0... 300 V, 3-fazowe
Wtórny zakres napięciowy	0... 600 V, 3-fazowe
Częstotliwość znamionowa	50/60 Hz
Moc nominalna	33 VA na fazę



CMTAC 1 – prostownik wyzwalania AC na DC

P0006278

CMC 356 CMC 256plus CMC 430 CMC 353 CMC 310 CMC 850

Systemy odnawialnych źródeł energii, takie jak elektrownie wiatrowe, często nie mają układów akumulatorów do dostarczania pomocniczego zasilania DC. W tego typu instalacjach alternatywą jest zastosowanie sygnałów AC dla wyjść binarnych.

Za pomocą CMTAC 1 sygnał AC jest konwertowany na DC w celu podłączenia takiego wyjścia do wejścia binarnego testera CMC.



C-Probe 1 – cęgi prądowe

P0006434

CMC 356¹ CMC 256plus CMC 430 CMC 353 CMC 310 CMC 850

C-Probe 1 to aktywne cęgi prądowe prądu stałego i przemiennego (AC/DC) z wyjściem napięciowym.

Dwa zakresy pomiarowe	10 A i 80 A
Zakres częstotliwości	DC do 10 kHz
Dokładność	Błąd < 2% dla prądów do 40 A i częstotliwości do 1 kHz
Błąd fazy	< 0,5° przy 50/60 Hz
Długość	230 mm



C-Shunt

CMC 356¹ CMC 256plus CMC 430 CMC 353 CMC 310 CMC 850

Urządzenie C-Shunt jest precyzyjnym bocznikiem do pomiaru prądu. Można go wstawić bezpośrednio do wejść binarnych/analogowych testera.

	C-Shunt 1	C-Shunt 10
Rezystancja elektryczna	0,001 Ω	0,01 Ω
Tolerancja rezystancji	0,1%	0,1%
Maksymalny prąd	Stały 32 A	Stały 12,5 A
Nr zamówienia	B0620201	B0620301



ARC 256x – symulator łuku elektrycznego

P0006279

CMC 356 CMC 256plus CMC 430 CMC 353 CMC 310 CMC 850

Do testowania zabezpieczeń łukochronnych ARC 256x symuluje łuk elektryczny za pomocą ksenonowej lampy błyskowej.

¹ Z opcją sprzętową ELT-1



SER 1 – urządzenie skanujące dla przekaźników

P0006388

CMC 356 CMC 256plus CMC 430 CMC 353 CMC 310 CMC 850

Do skanowania diod sygnalizujących status zabezpieczeń. SER 1 składa się z pasywnej optycznej głowicy skanującej OSH 256R i interfejsu IFB 256 do podłączenia jej wyjść binarnych do jednego z wejść binarnych testera.

SEM – urządzenie skanujące dla liczników

CMC 356 CMC 256plus CMC 430 CMC 353 CMC 310 CMC 850



SEM 1 – urządzenie skanujące dla liczników

SEM 1 (P0006391) zawiera pasywną optyczną głowicę skanującą OSH 256 do wykrywania stanu diod impulsów optycznych licznika energii elektrycznej. Jest odpowiednie dla zakresu długości fal od 550 nm do 1000 nm.

Ta lekka głowica skanująca może być przymocowana do gładkich powierzchni za pomocą przyssawki lub klejącej masy gumowej wielokrotnego użytku w przypadku powierzchni niepełaskich. Klejąca masa gumowa dodatkowo osłania czujnik przed światłem otoczenia.



SEM 2 – urządzenie skanujące dla liczników

SEM 2 (P0006390) zawiera fotoelektryczną głowicę skanującą TK 326, która służy do skanowania wszystkich znanych tarczy liczników Ferrarisa oraz do skanowania wyjść impulsów optycznych liczników elektronicznych. Jest odpowiednie dla zakresu długości fal od 450 nm do 950 nm.



SEM 3 – urządzenie skanujące dla liczników

SEM 3 (P0006389) zawiera fotoelektryczną głowicę skanującą SH 2015 do wykrywania impulsów z liczników elektronicznych. Głowica ta ma pierścień magnetyczny do przyczepiania do liczników statycznych. Jest odpowiednie dla zakresu długości fal od 610 nm do 1000 nm.



Zestaw CMLIB B

CMLIB B (P0006377) zapewnia dodatkowe złącza do obsługi zaawansowanych konfiguracji testowych:

- > Testy z miernikami referencyjnymi, które wymagają dwóch wejść impulsowych
- > Dostęp do binarnych wyjść tranzystorowych testera CMC

Kable testowe sterujące reklozarami i sekcjonalizerami

ARCO 400 to właściwy wybór do szerokiej gamy zastosowań z zakresu testowania sterowników reklozatorów i sekcjonalizerów (patrz strona 62). W przypadku niektórych zastosowań testów sterowników reklozatorów bardziej odpowiednie może być rozwiązanie alternatywne: w przypadku szczególnych, wysoce zautomatyzowanych testów (np. w środowiskach badawczo-rozwojowych lub do testowania modułów sterujących IntelliRupter® PulseCloser® firmy S&C) rodzina produktów CMC firmy OMICRON będzie stanowić idealny wybór. Zestawy testowe CMC oferują najlepszą funkcjonalność, gdy zabezpieczenia muszą być testowane przy użyciu tego samego testera, co sterowniki reklozatorów.

Podobnie jak w przypadku ARCO 400, firma OMICRON oferuje również wyjątkową gamę pakietów kabli testowych do testerów CMC¹ dla różnych sterowników reklozatorów rozmaitych producentów²:

	RVP1	RST1	RCP1	RAR1	RGS1	RNU1	ROV1	RSM1	RCS1	RNO1	RTA1	RTO1	RVT1	RMI1	RIR1
Liczba styków kablowych	10	14	19	24	24	24	24	24	26	32	32	32	32	42	-
Nr zamówienia	P0006175	P0006171	P0006170	P0006178	P0007087	P0006397	P0006174	P0007043	P0006395	P0006400	P0006416	P0007044	P0006394	P0006396	P0006399
Typ łącznika ³	T&B Elastimold MVR G&W Viper SP	Cooper NOVA G&W Viper S	T&B Elastimold MVR Cooper NOVA G&W Viper S	Arteche smART RC	ABB GridShield	Schneider serii N/U/RL/W	ABB OVR/VR3S	S&C ScadaMate	Cooper NOVA-TS/STS	NOJA OSM-xx-3xx	Tavrida REC/TEL/KTR NOJA OSM-xx-2xx	Tavrida AL_2	G&W Viper ST/LT T&B Elastimold MVR	G&W Viper ST/LT T&B Elastimold MVR	Tavrida AL_4 S&C IntelliRupter
Sterownik															
ABB PCD							■								
ABB RER620					■										
Arteche smART P500				■											
Beckwith M-7679		■	■				■		■			■	■		
Cooper Form 4C		■	■												
Cooper Form 4D		■	■												
Cooper Form 5		■	■						■						
Cooper Form 6		■	■						■						
Cooper FXB		■													
GE DGCR													■		
GE URC		■													
ICMI URC II		■	■				■					■			
NOJA RC-01											■				
NOJA RC 10										■					
Nu-Lec PTCC						■									
S&C 5801/6801								■							
Sterownik S&C IntelliRupter															■
Schweitzer – SEL351R		■													
Schweitzer – SEL351R Falcon		■													
Schweitzer – SEL351RS Kestrel	■														
Schweitzer – SEL651R		■	■				■		■			■	■	■	
Siemens 7SR224															
Schneider ADVC						■									
Tavrida RC 05											■				

Firma OMICRON oferuje również kompleksowe szablony testów OCC dla konkretnych sterowników reklozatorów, które mogą być dostosowane przez użytkownika. Szablony te zapewniają dostęp do specjalistycznej wiedzy na temat testowania różnych funkcji sterowania w najbardziej skutecznym i najwydajniejszym sposobie.

¹ CMC 356, CMC 256plus, CMC 353

² Niepełna lista obsługiwanych sterowników. Pełną listę można uzyskać, odwiedzając stronę internetową: www.omicronenergy.com/recloser-test-cables

³ Niepełna lista łączników korzystających z odpowiedniego interfejsu.

Oprócz produktów opisanych w niniejszej broszurze do zastosowań związanych z testowaniem zabezpieczeń i urządzeń pomiarowych przeznaczone są również następujące urządzenia firmy OMICRON:



CMS 356

CMS 356 jest wzmacniaczem 6-fazowym prądu i 4-fazowym napięcia, który może być używany w połączeniu z zestawami testowymi CMC lub w połączeniu z cyfrowymi symulatorami sieci systemu elektroenergetycznego w czasie rzeczywistym.

www.omicronenergy.com/cms356



COMPANO 100

COMPANO 100 to łatwe w obsłudze, lekkie i zasilane akumulatorem narzędzie testujące do wszystkich podstawowych zadań testowych w systemach elektroenergetycznych, np. w zakładach elektroenergetycznych (wytwarzanie, przesyłanie i dystrybucja), systemach kolejowych i przemyśle.

www.omicronenergy.com/compano100



ARCO 400

Uniwersalny, wytrzymały i lekki trójfazowy tester z inteligentnymi adapterami testowymi do dowolnego typu sterowników reklozerów zapewnia najszybszy i najłatwiejszy sposób testowania wszystkich funkcji sterownika. Ponadto możliwe jest także zsynchronizowane z GPS testowanie układów automatyki dystrybucyjnej.

www.omicronenergy.com/arco400



DANEO 400

Jak zostało to opisane na stronie 38, DANEO 400 (w wersji „Standard”) to hybrydowy system pomiarowy do rejestrowania i analizowania komunikatów w sieciach komunikacyjnych i wszystkich konwencjonalnych sygnałów. Przeznaczona do użytku poza środowiskiem IEC 61850 wersja „Basic” jest wszechstronnym narzędziem do rejestrowania i przetwarzania sygnałów analogowych i binarnych w stacjach elektroenergetycznych.

www.omicronenergy.com/daneo400



CPC 100

Za pomocą CPC 100 mogą być przeprowadzane testy elektryczne transformatorów mocy, przekładników, maszyn wirujących, systemów uziemiających, linii energetycznych, kabli i wyłączników. Stanowi podstawę dla wielu akcesoriów. Zapewniają one dalsze zastosowania, takie jak pomiary impedancji linii i uziemienia, a także pomiary współczynnika stratności/mocy.

www.omicronenergy.com/cpc100



CT Analyzer

CT Analyzer automatycznie ustala wszystkie istotne wartości przekładnika prądowego i porównuje wyniki z wybraną normą. Po naciśnięciu przycisku w ciągu kilku sekund urządzenie przetestuje przekładnik prądowy zgodnie z odpowiednią normą IEC lub IEEE.

www.omicronenergy.com/ct-analyzer



VOTANO 100

VOTANO 100 może szybko przetestować wszystkie istotne parametry przekładników napięciowych. Jest to pierwszy przenośny system do testowania, który cechuje się również wysokim poziomem dokładności. Uzyskane wyniki są automatycznie oceniane zgodnie z normami IEEE i IEC.

www.omicronenergy.com/votano100



CIBANO 500

System testowy wyłączników CIBANO 500 łączy w sobie funkcję cyfrowego ohmomierza do pomiaru niskich wartości rezystancji, analizatora czasów i ruchu oraz zasilania cewki i silnika. Umożliwia to przeprowadzanie wszystkich standardowych testów na wszystkich typach wyłączników.

www.omicronenergy.com/cibano500

Więcej szczegółowych informacji na temat tych produktów znaleźć można na stronie www.omicronenergy.com lub w odpowiednich broszurach.

OMICRON to firma międzynarodowa, w której pracujemy z pasją nad ideami, które czynią systemy elektroenergetyczne bezpiecznymi i niezawodnymi. Nasze pionierskie rozwiązania są zaprojektowane w taki sposób, aby stawić czoła obecnym i przyszłym wyzwaniom stojącym przed branżą. Zawsze dokładamy wszelkich starań, aby wspomagać naszych klientów: reagujemy na ich potrzeby, zapewniamy znakomite wsparcie lokalne i dzielimy się naszą wiedzą.

W obrębie grupy OMICRON badamy i opracowujemy innowacyjne technologie stosowane na wszystkich polach w systemach elektroenergetycznych. Gdy przychodzi do testów elektrycznych urządzeń średniego i wysokiego napięcia, testowania zabezpieczeń, testowania stacji cyfrowych, a także rozwiązań w zakresie bezpieczeństwa cybernetycznego, klienci z całego świata ufają precyzji, szybkości i jakości naszych przyjaznych dla użytkownika rozwiązań.

Założona w 1984 r. firma OMICRON czerpie ze swojej gruntownej wiedzy eksperckiej w zakresie energetyki. Oddany zespół złożony z przeszło 900 pracowników dostarcza rozwiązania, zapewniając przy tym całodobowe wsparcie przez cały tydzień w 25 centrach pomocy na całym świecie i służy klientom z ponad 160 krajów.

Szczegółowe informacje, dodatkowe publikacje oraz dane kontaktowe naszych oddziałów na całym świecie można znaleźć na naszej stronie internetowej.

